

3. téma

A hangképzés

3.2. A hangképzés helye

A hangképző szervek

1. Tüdő
2. Gégefő
3. Toldalékcső

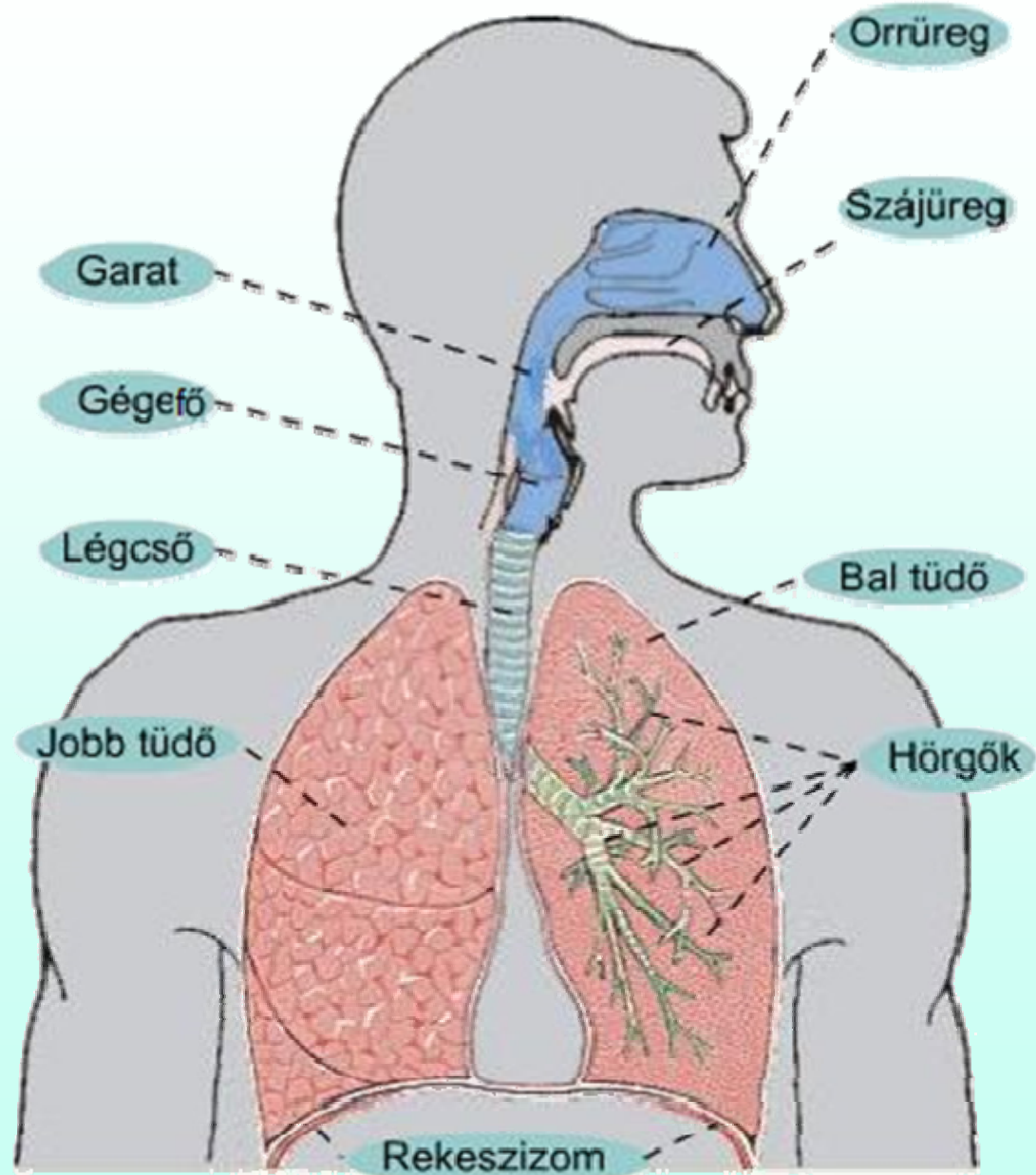

Tüdő (pulmo)

hörgő: bronchus,
légcső: trachea

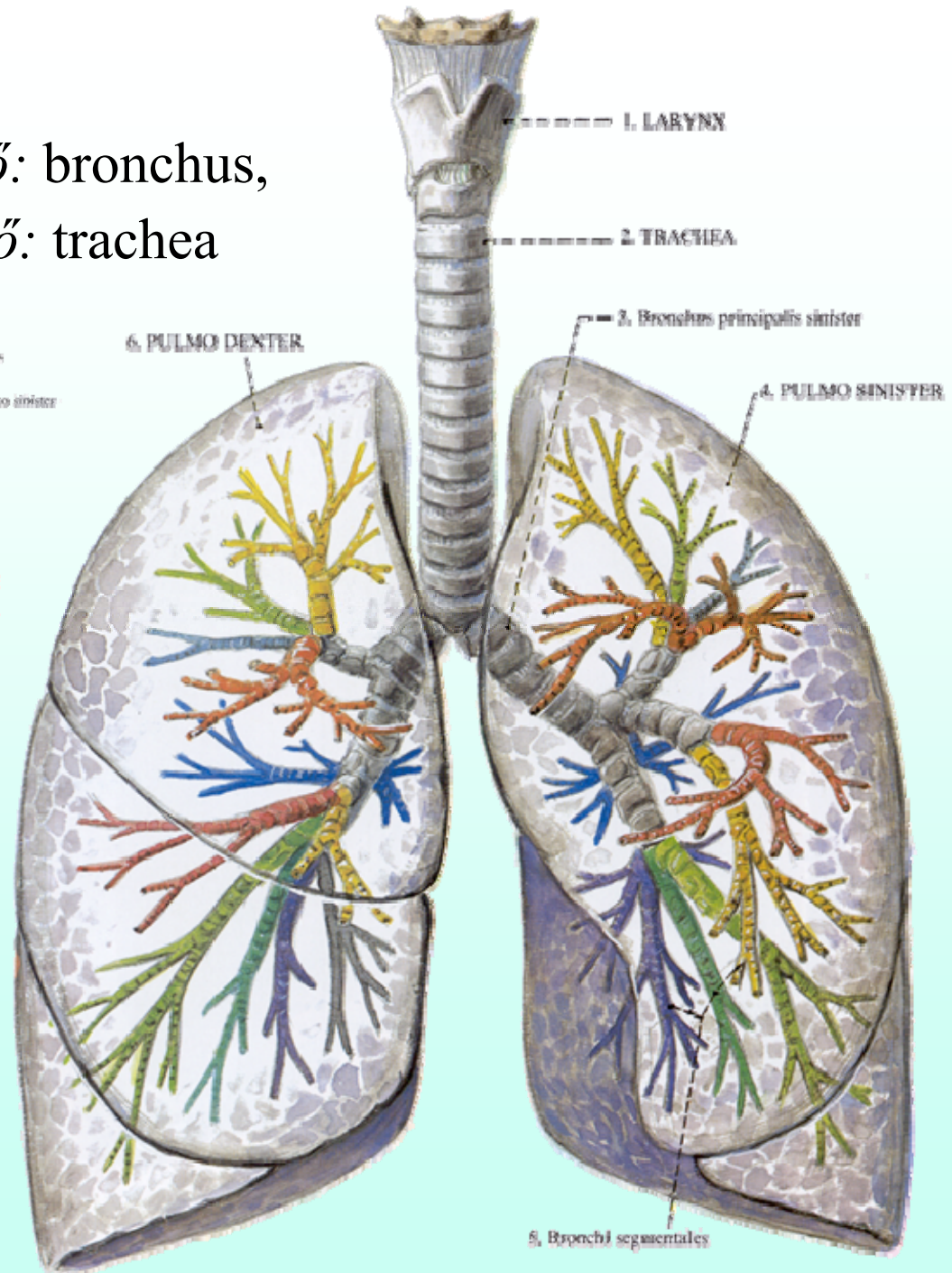
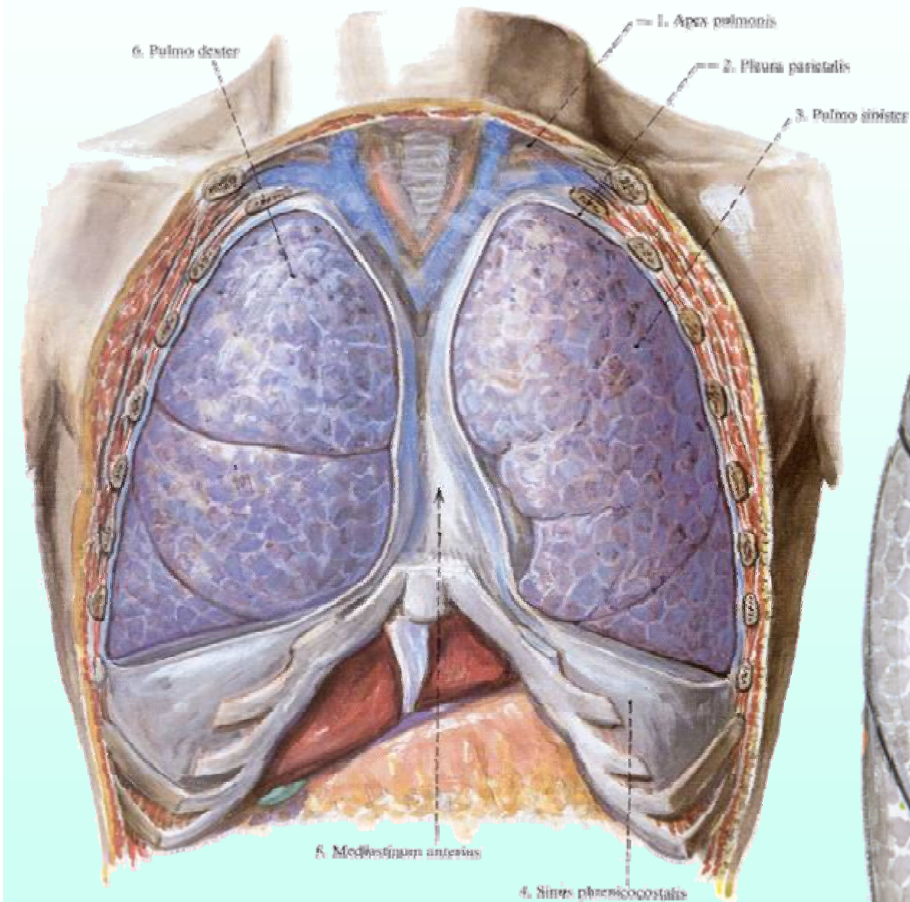

A légzőrendszer

Légzésmódok

1. Hasi (rekesz-) légzés
2. Mellkasi légzés
3. Váll- (kulcscsonti) légzés
4. Kombinált légzés

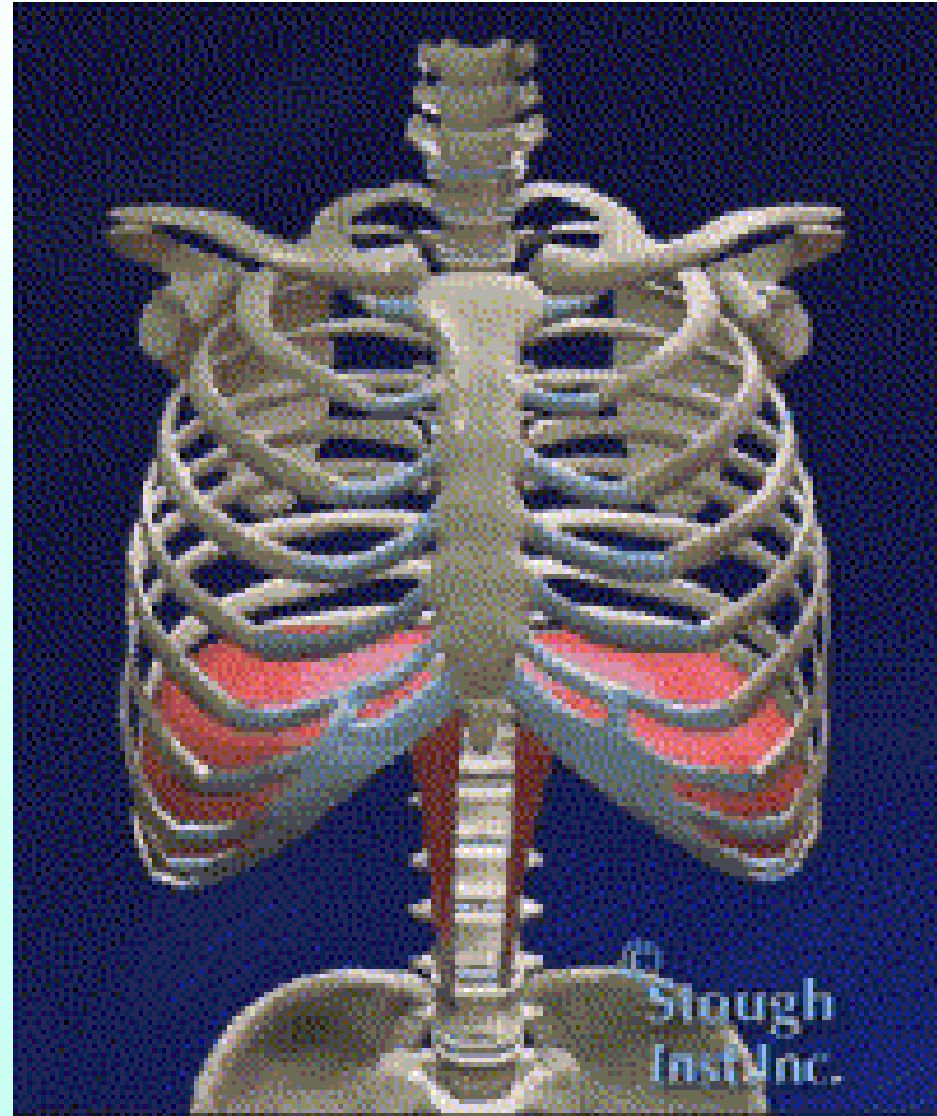

A légzés szakaszai

Belégzés (inspiráció)

Kilégzés (exspiráció)

Szünet (pauza)

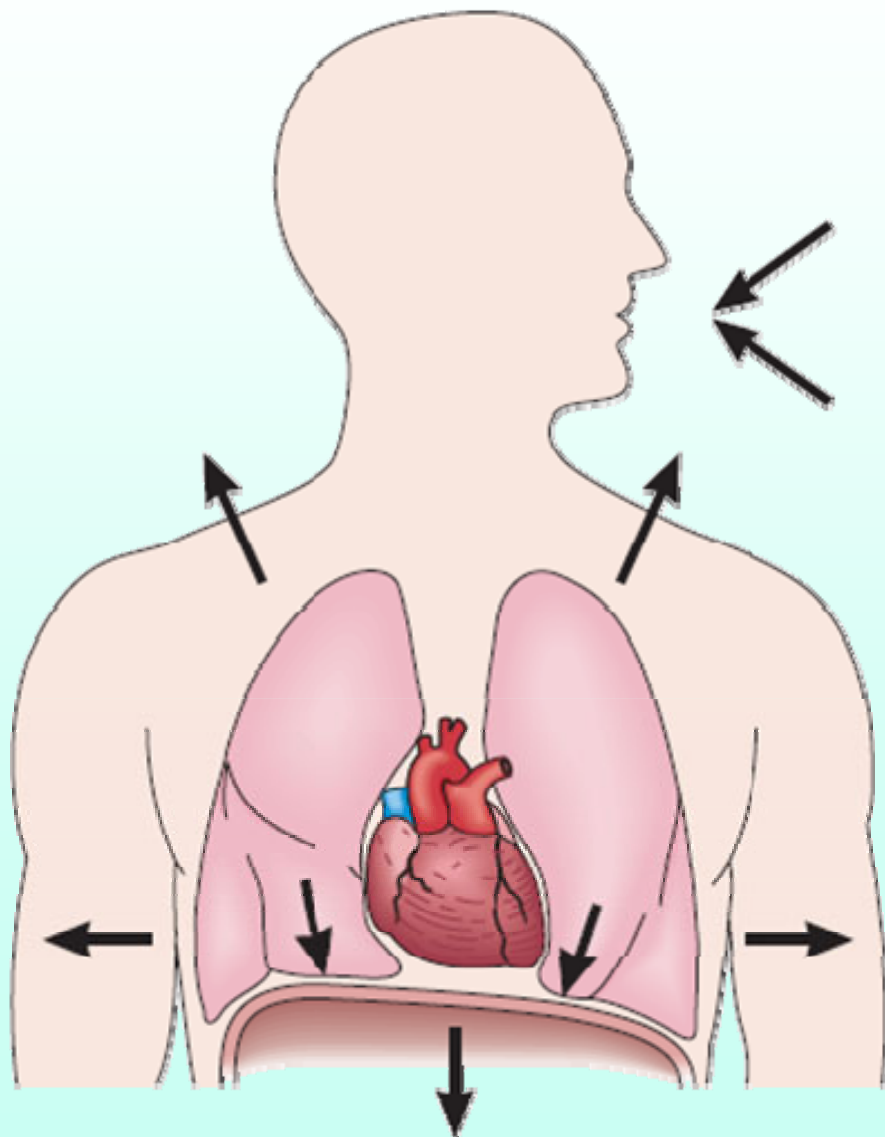

A légzés típusai

A légzés	néma légzés (respiratio muta)	beszédlégzés (respiratio fonatoria)
üteme	1 : 1 : $\frac{1}{2}$	1 : 5–8
szaporasága	16–20/perc	8–10/perc
kibocsátott levegő	500 cm ³	1000–1500 cm ³
a levegőáramlás útja	orron át	szájon át
a működtető izmok aktivitása	kisebb	jóval nagyobb



[A néma és a beszédlégzés](#) (klip)

A beszédhangok típusai a levegőáram iránya szerint

- I. A tüdő használatával képzett (*pulmonikus*) hangok
 - 1. Belégzéses (*inspirációs*) hangok
 - 2. Kilégzéses (*expirációs*) hangok

A beszédhangok típusai a levegőáram iránya szerint

II. A tüdő használata nélkül képzett
(*nonpulmonikus*) hangok:

1. Glottalikus (glottalizált) hangok

1.1. Implozívák

1.2. Ejektívák

2. Velarikus hangok (nyelvvel áramoltatott levegő):

csettintőhangok (avulzívák)

Csettintőhangok (avulzívák)

Ál csettintőhangok

labiális (*ppp!*)

dentális (*ccc!*)

laterális (*cccs!*)

(csak elülső zár)

Valódi csettintőhangok

1. szívó tevékenység

2. elülső + veláris zár

3. zöngétlenek

A csettintőhangok képzése

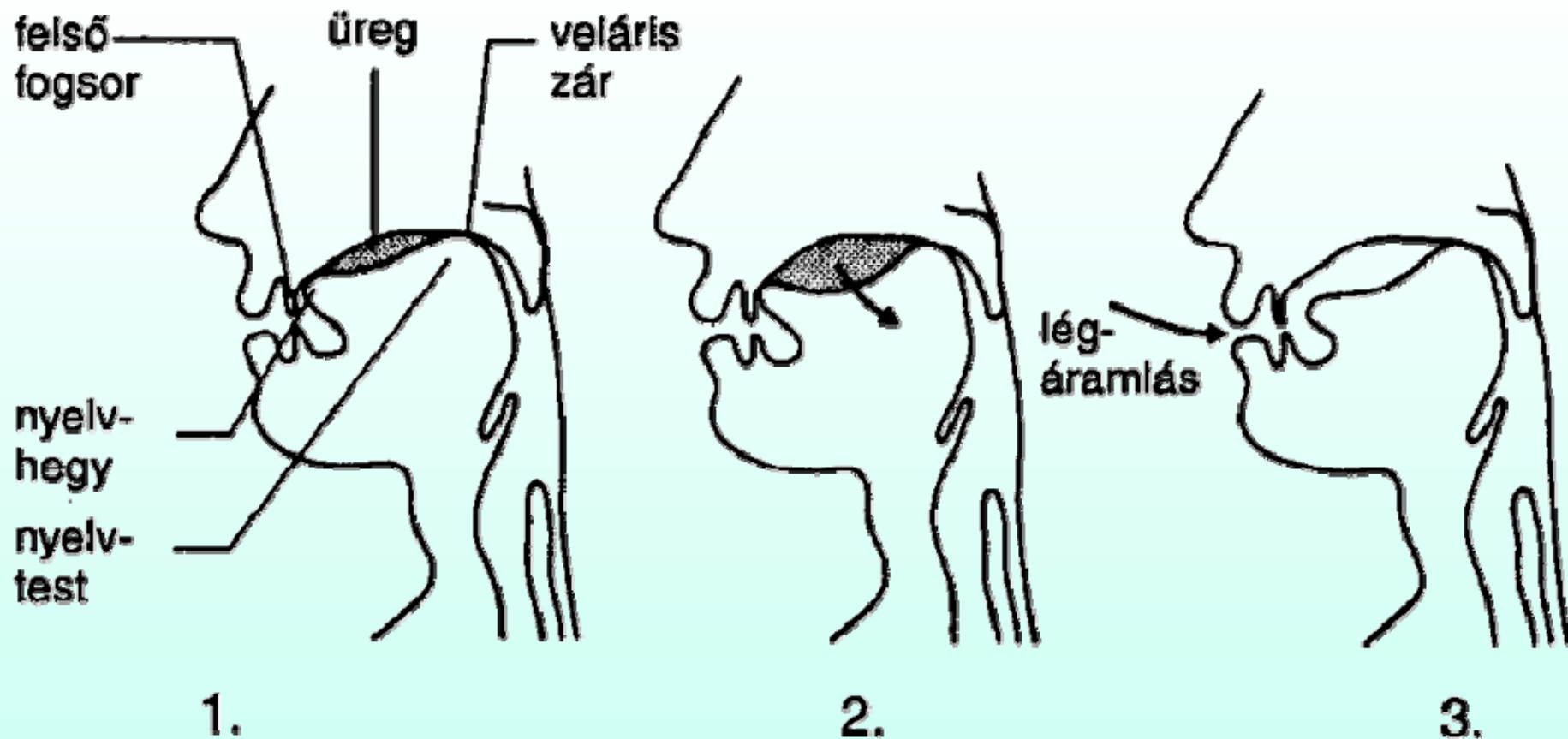

A beszédhangok típusai a levegőáram iránya szerint

II. A tüdő használata nélkül képzett (*nonpulmonikus*) hangok:

1. Glottalikus (glottalizált) hangok

2. Velarikus hangok: **csettintőhangok (avulzívák)**

2.1. Orális csettintőhangok

🔊 [ʘ] bilabiális csettintőhang

🔊 [l̥] dentális/alveoláris csettintőhang

🔊 [ʎ] (poszt)alveoláris/retroflex csettintőhang

🔊 [t̪] palatoalveoláris csettintőhang

🔊 [l̥] alveoláris laterális csettintőhang

A beszédhangok típusai a levegőáram iránya szerint

II. A tüdő használata nélkül képzett (*nonpulmonikus*) hangok:

1. Glottalikus (glottalizált) hangok

1.1. Implozívák

1.2. Ejektívák

2. Velarikus hangok: csettintőhangok

3. Egyéb hangtípusok

velarikus kilégzett ajakhang

bukkális hang

nyelőcsövi hang stb.

A beszédképzés folyamata

Respirációs (légzési) szakasz

— *Tüdő*

Fonációs (zöngéképzési) szakasz

— *Gégefő*

Artikulációs (hangképzési) szakasz

— *Toldalékcső*

Gégefő



larynx — laringális



A gégefő működése

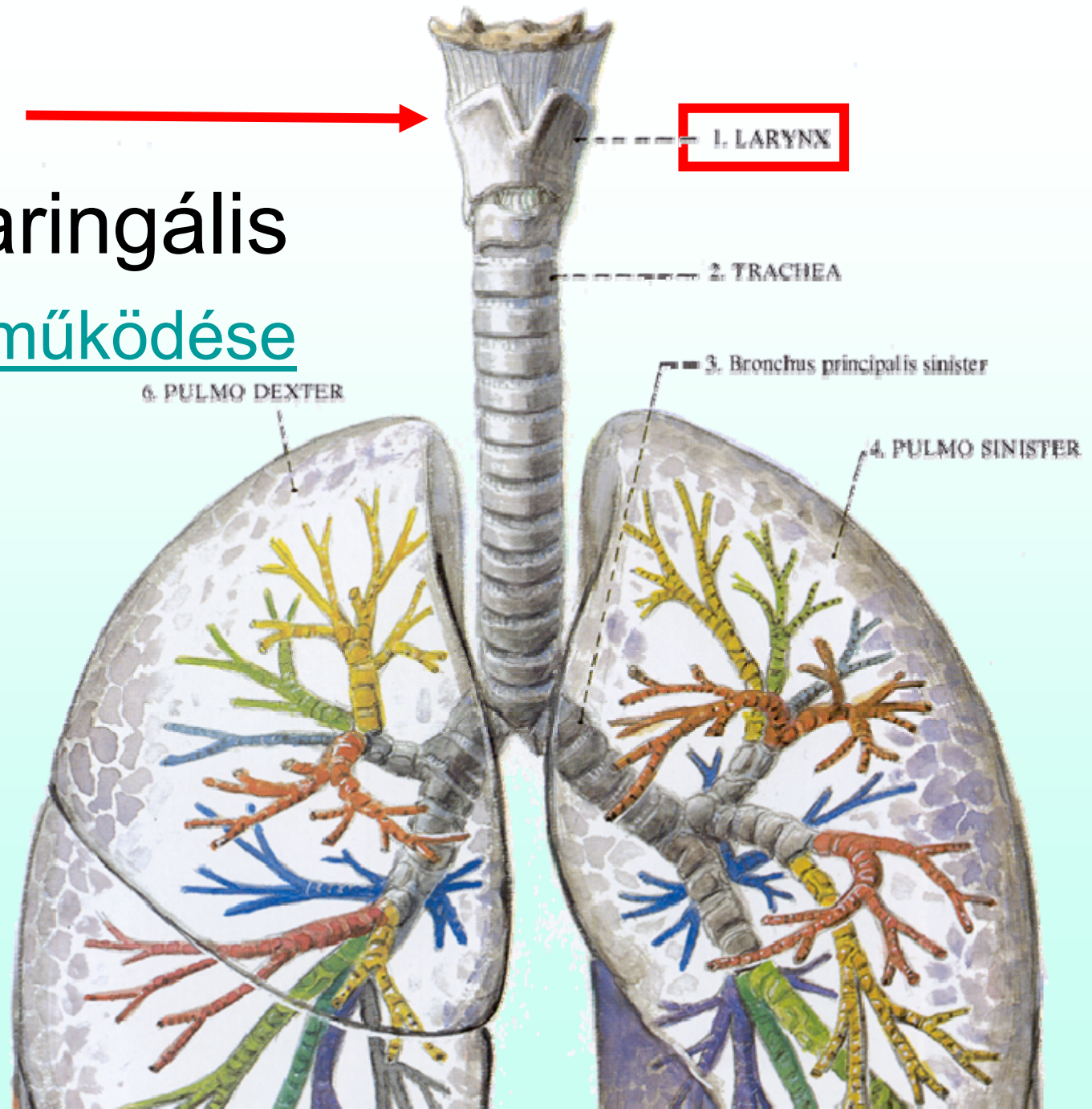

Gégefő

gégefedő porc (1) →

kanna-porcok

pajzsporc (4) →

gyűrűporc (6) →

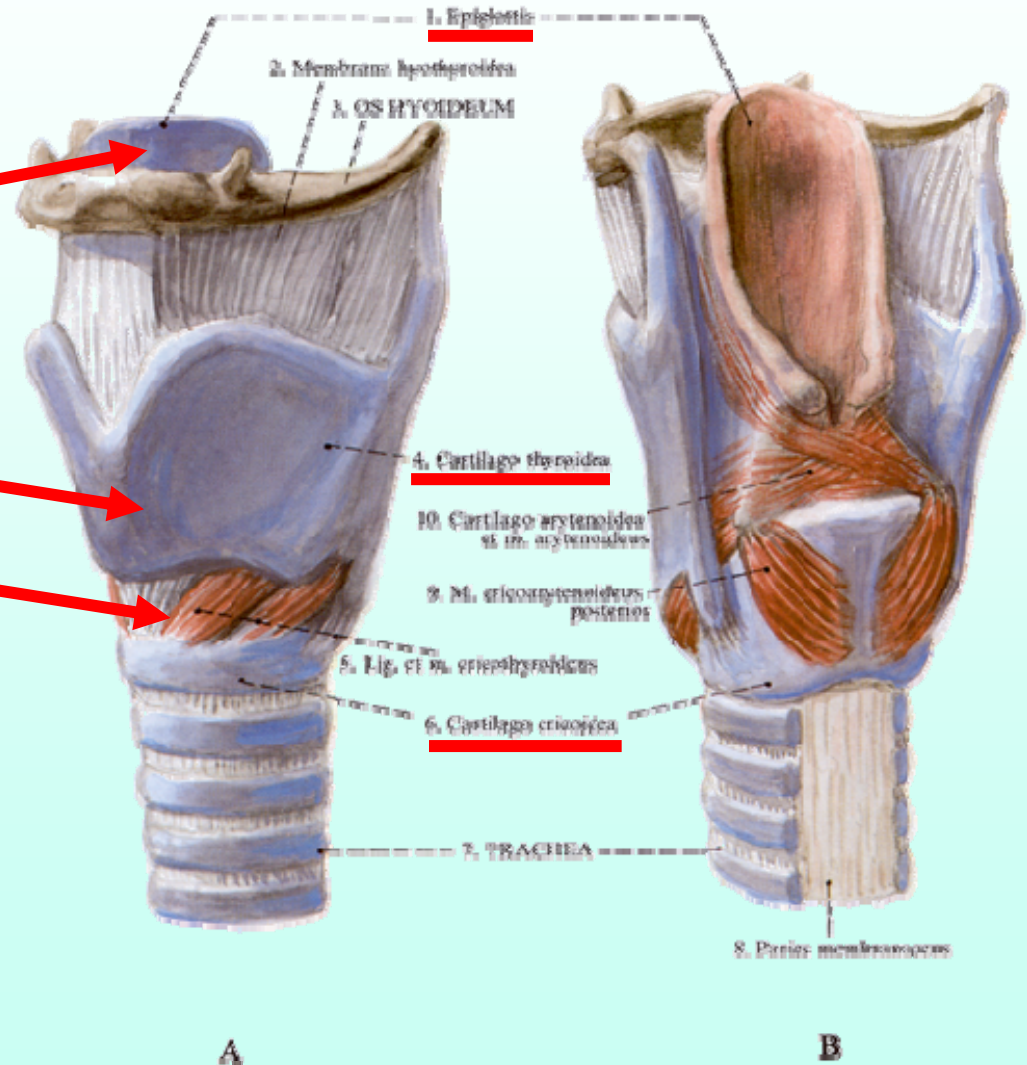

Gyűrűporc

hátulnézet



oldalnézet

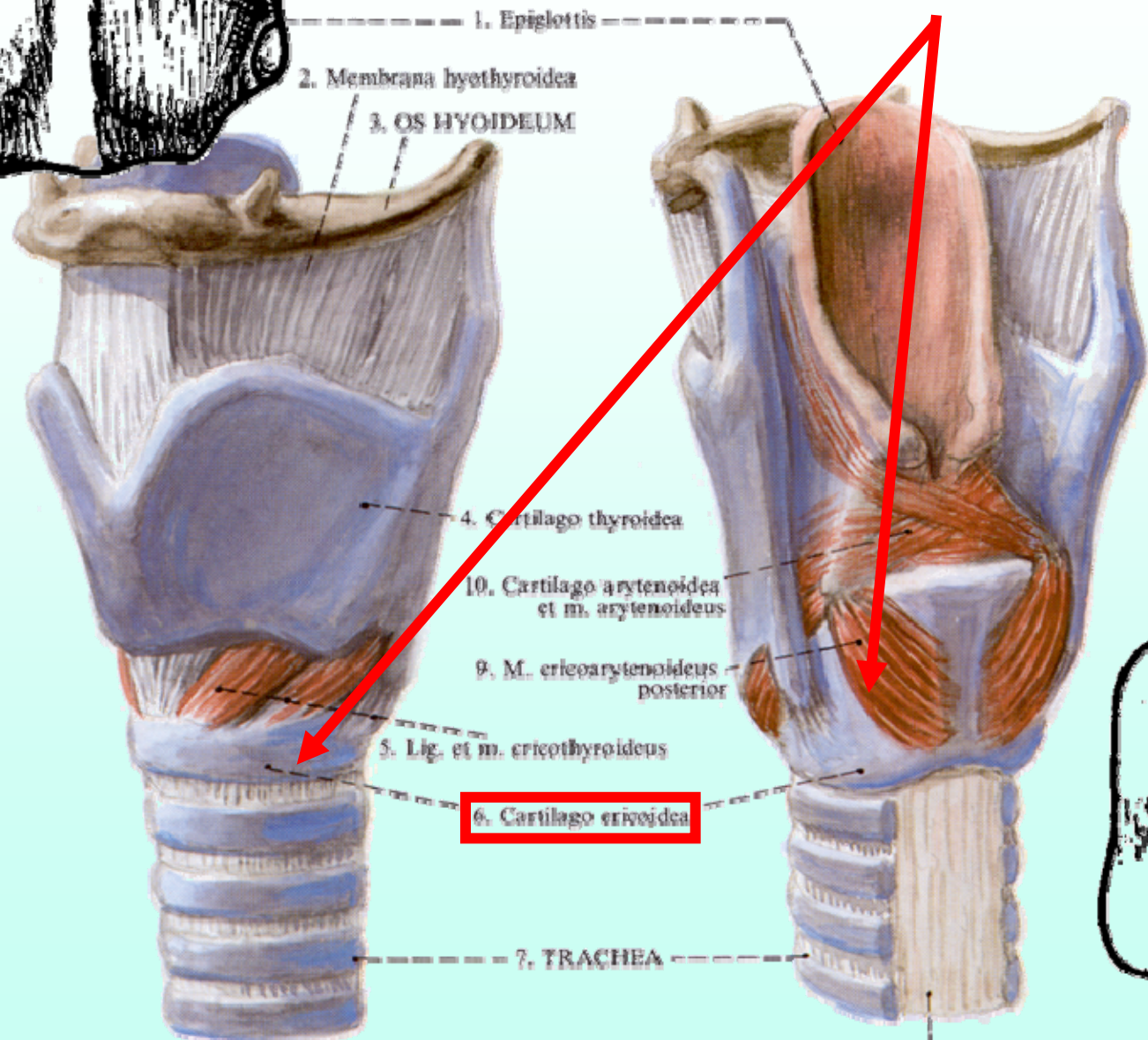
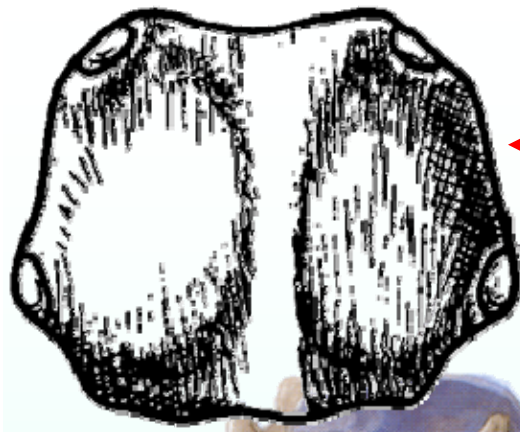

- 1. Epiglottis
- 2. Membrana hyothyroidea
- 3. OS HYOIDEUM
- 4. Cartilago thyroidea
- 10. Cartilago arytenoidea et m. arytenoideus
- 9. M. cricoarytenoideus posterior
- 5. Lig. et m. cricothyroideus
- 6. Cartilago cricoidea
- 7. TRACHEA

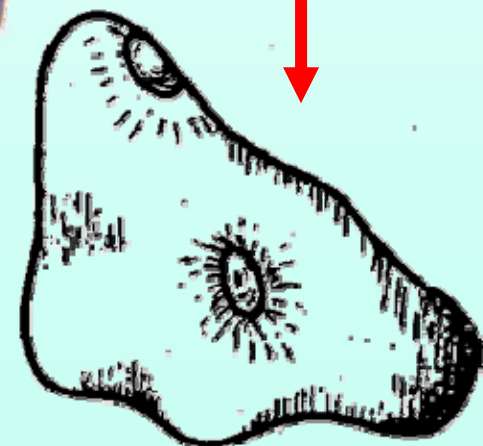

Pajzsporc

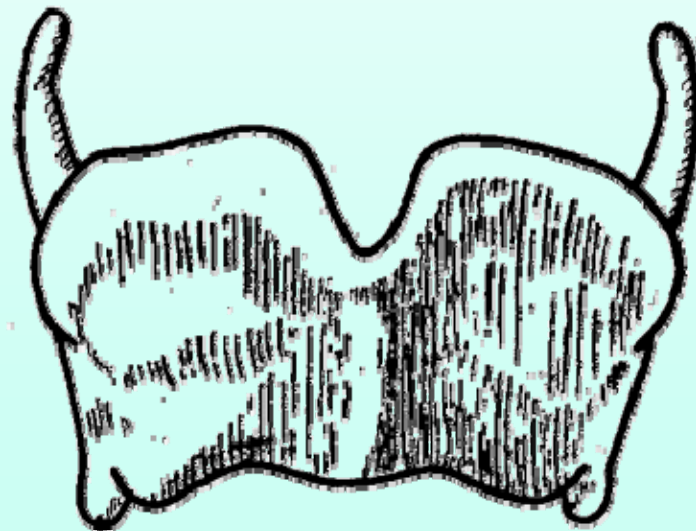
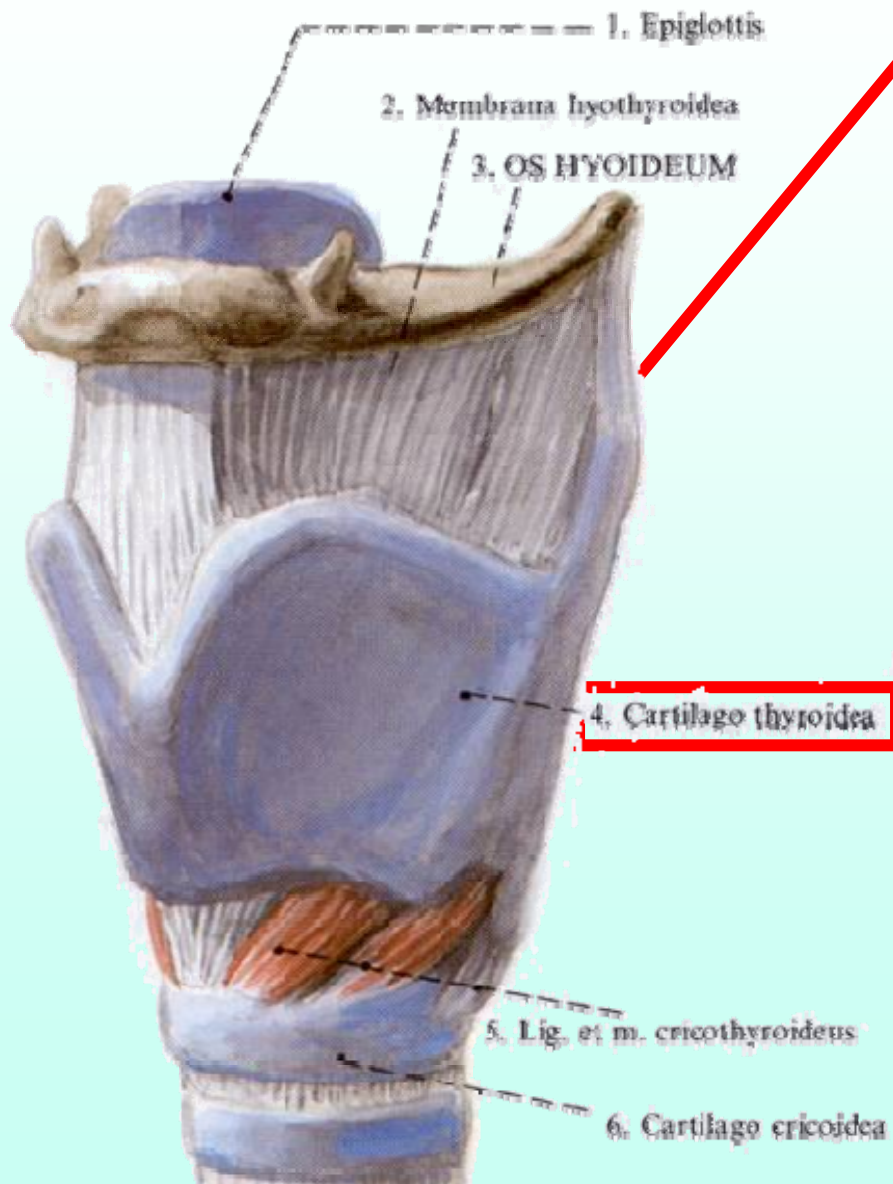

Kannaporcok

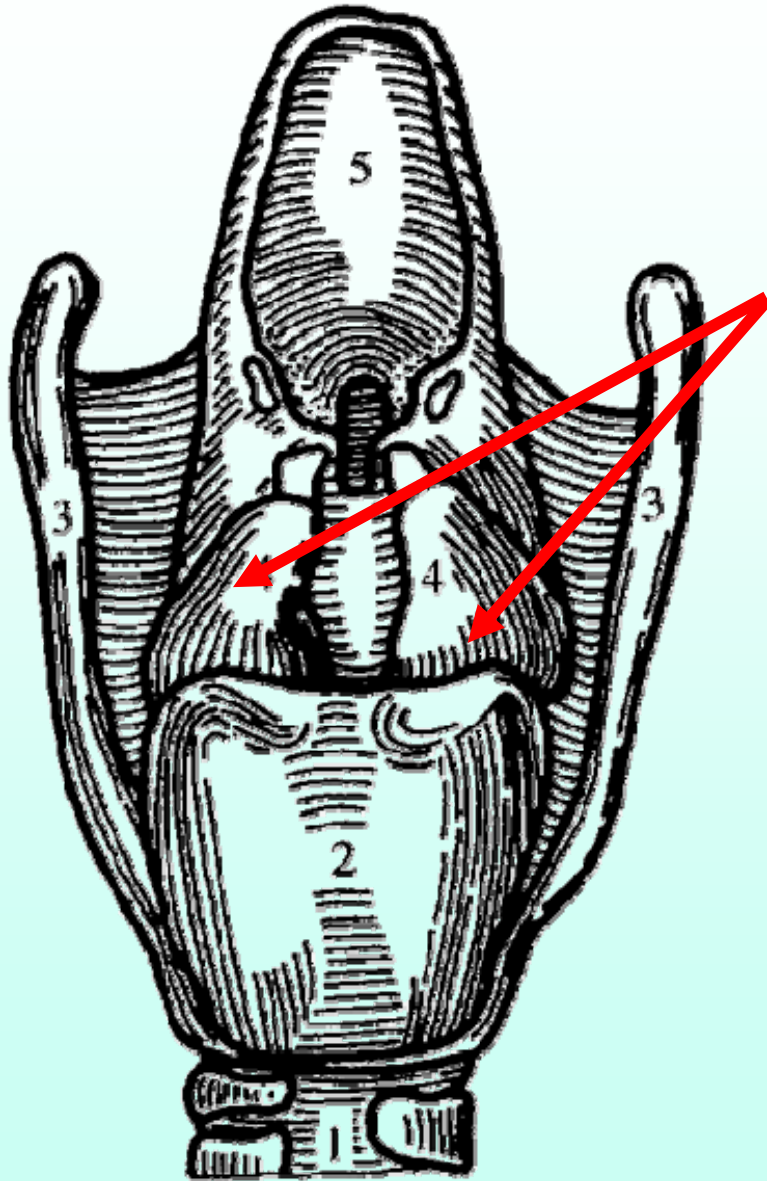

4. kannaporcok

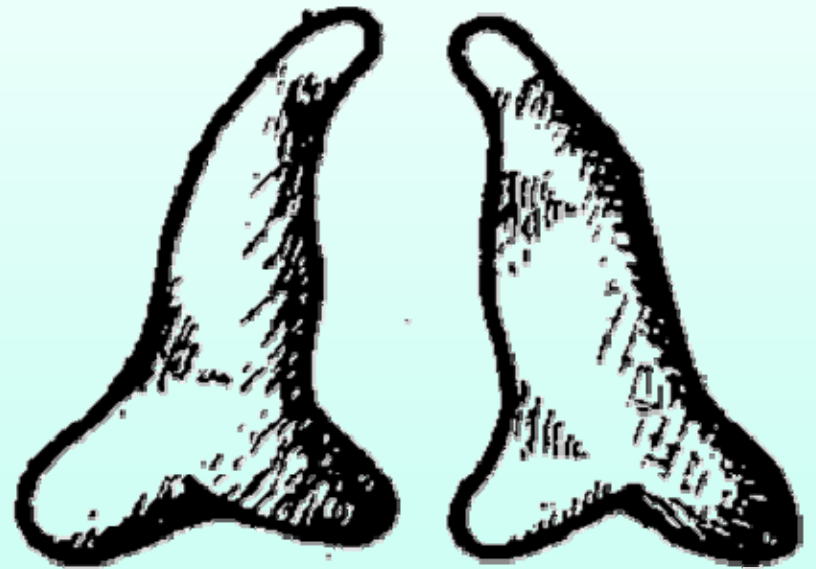



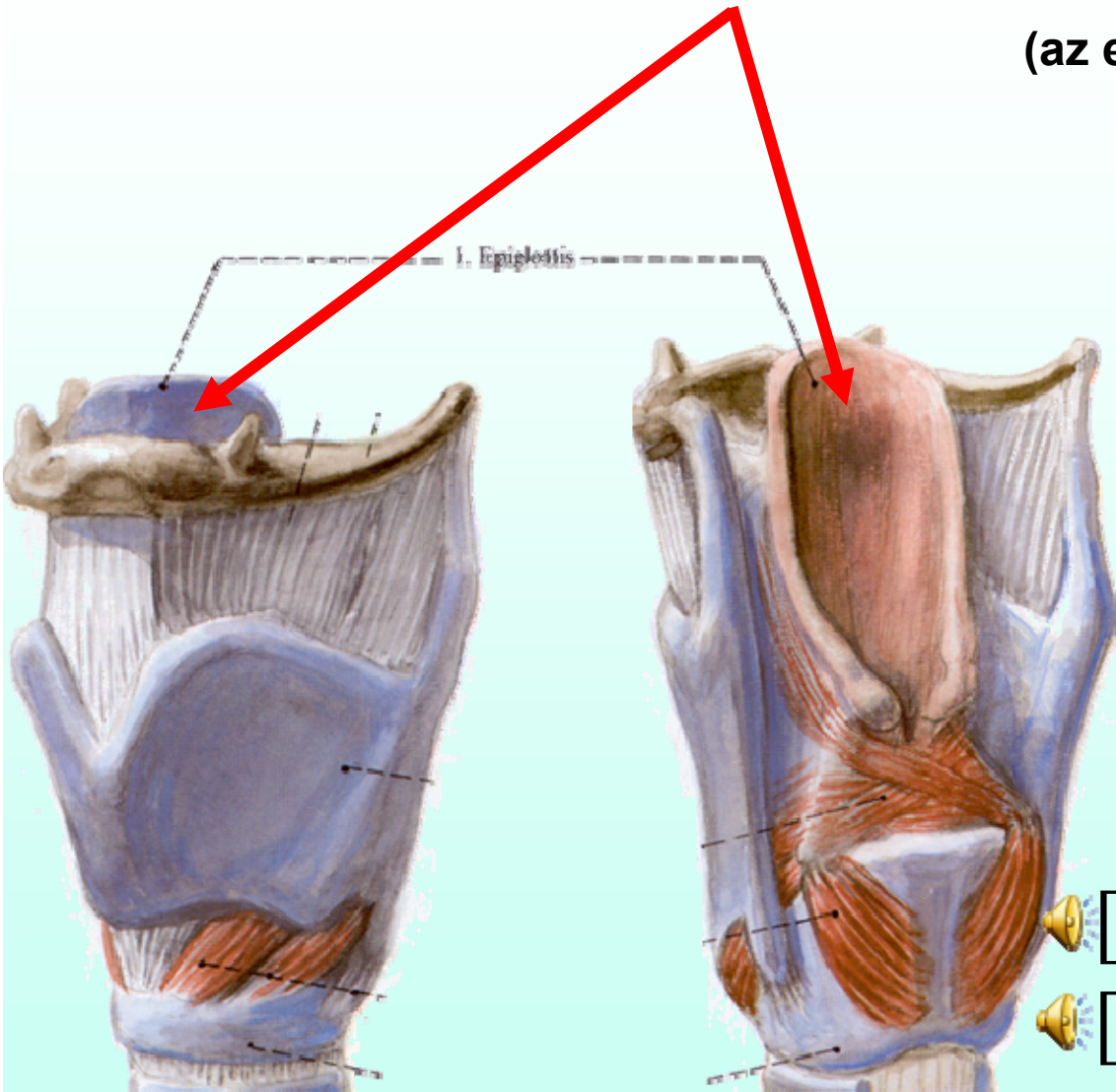

Gégefedő porc (epiglottisz)

Az epiglottisz mint akadály
(az epiglottisz hangképzési helyként):

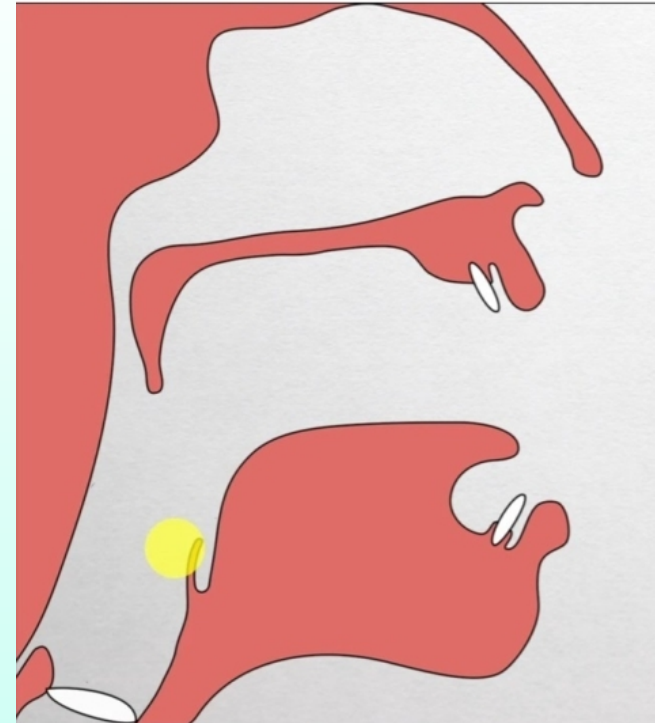

EPIGLOTTÁLIS



-  [ʔ] epiglottális explozíva
-  [ʕ] epiglottális zöngés frikatíva
-  [h] epiglottális zöngétlen frikatíva

Nyelvcson

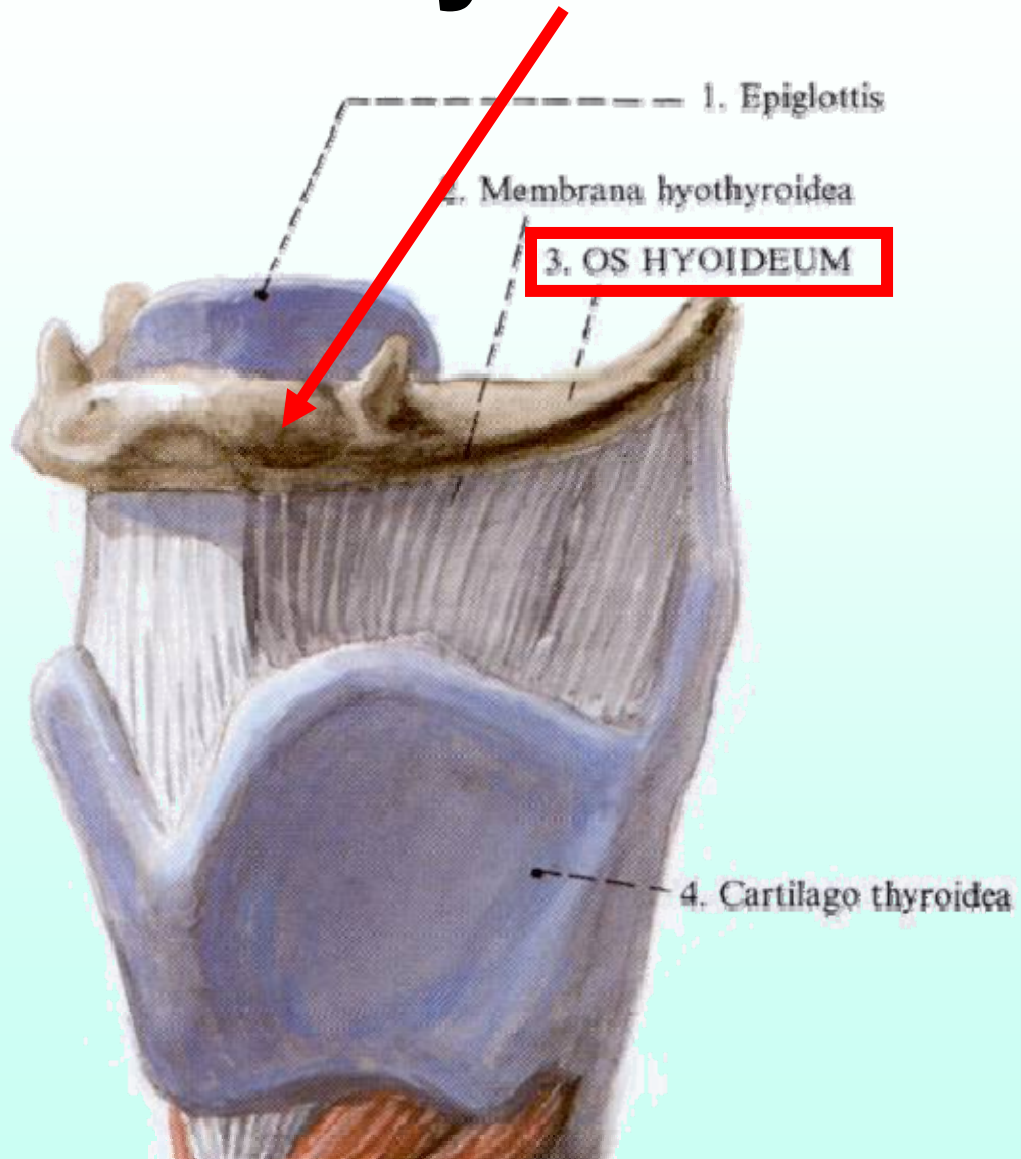

Hangszalagok

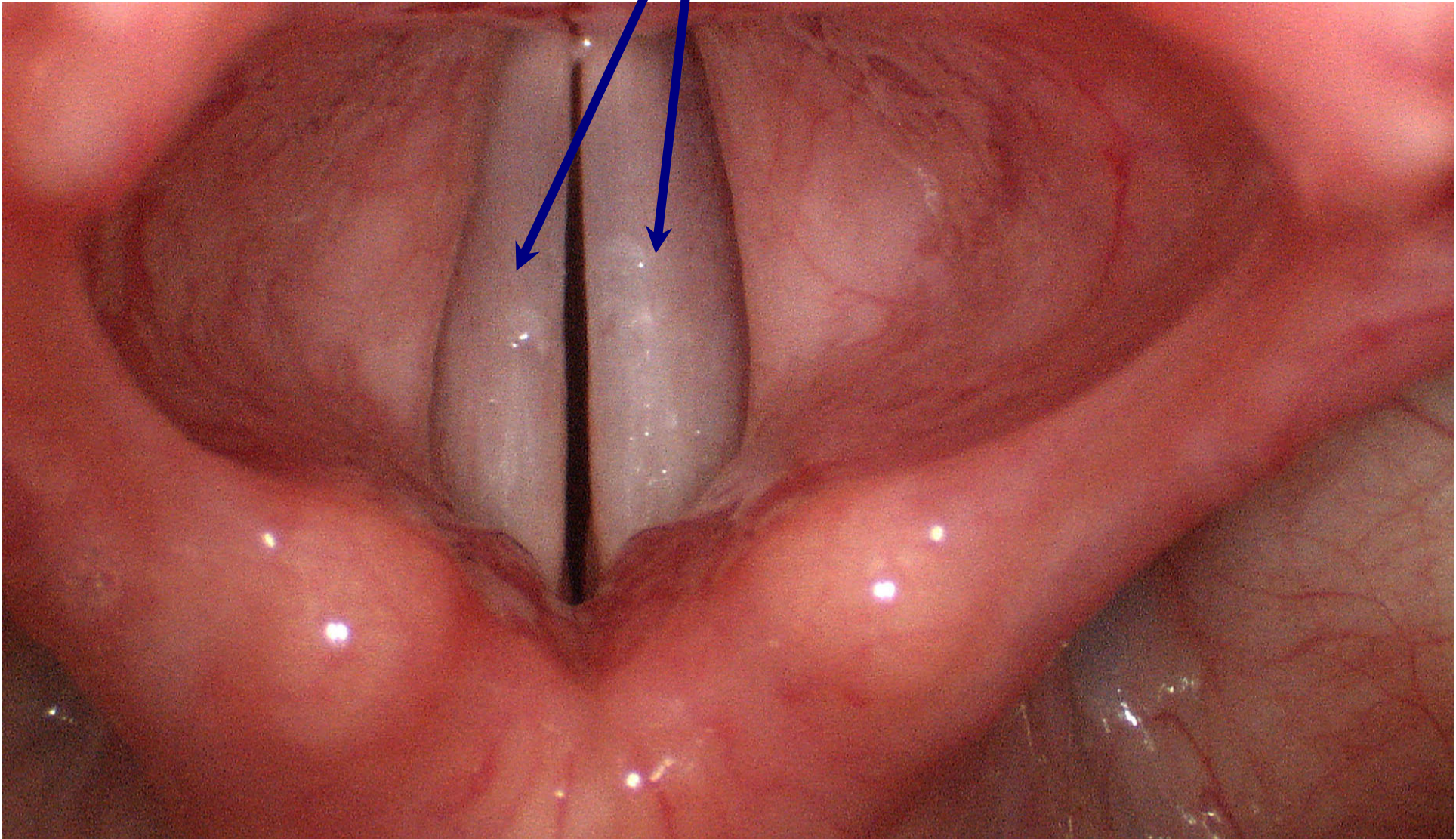

Hangszalagok

4. gégefedőporc

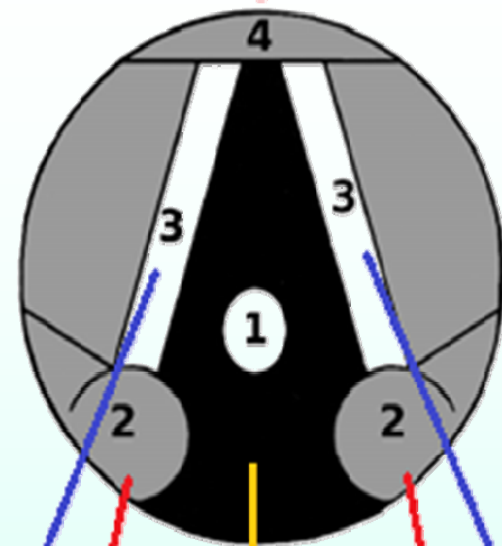

1. hangrés

2. kannaporcok

3. hangszalagok

Hangszalagokat mozgató izom

Hangrés

Hangszalagok

Pajzsporc

Kannaporcok

Gyűrűporc

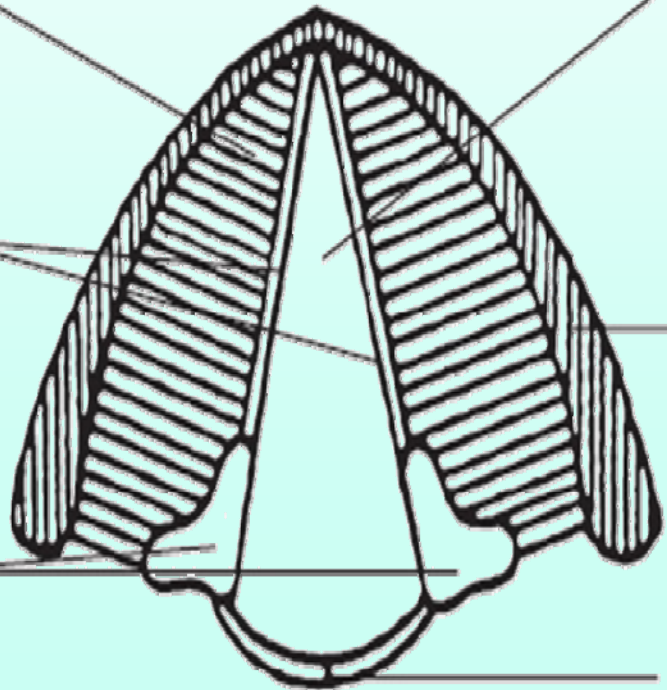

A gégefő élettani szerepe



Ingerlésre
automatikusan
záródik!



1.a légutak és a tüdő védelme az idegen tárgyak tüdőbe jutása ellen.

2.a levegő útjának lezárása és a levegő a tüdőben tartása

- 2.a. levegő tartalékolása és
- 2.b. mellkas fixálása pl. erő kifejtéshez.

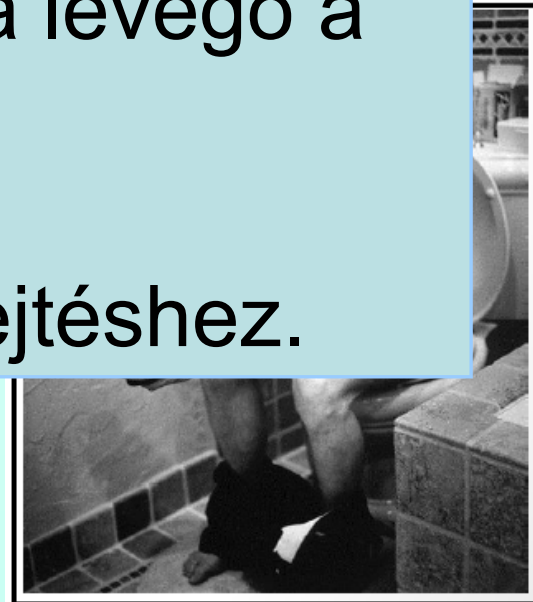
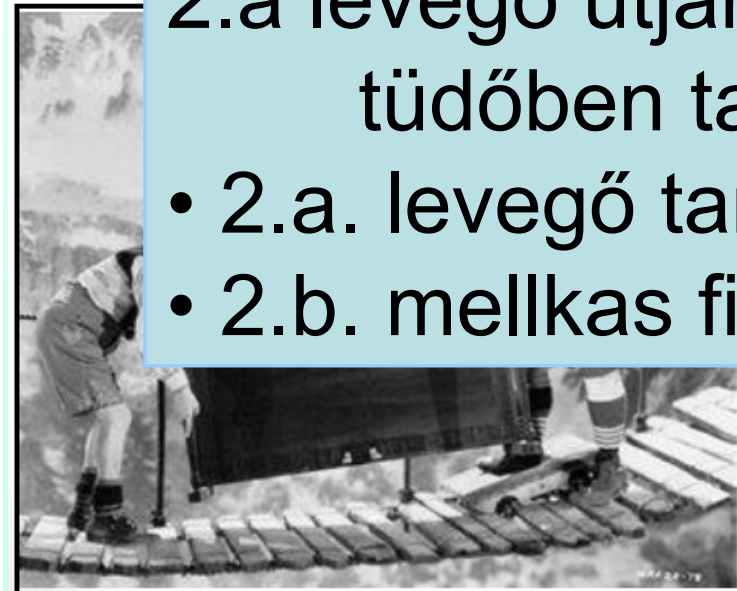

Glottisz (hangrész)

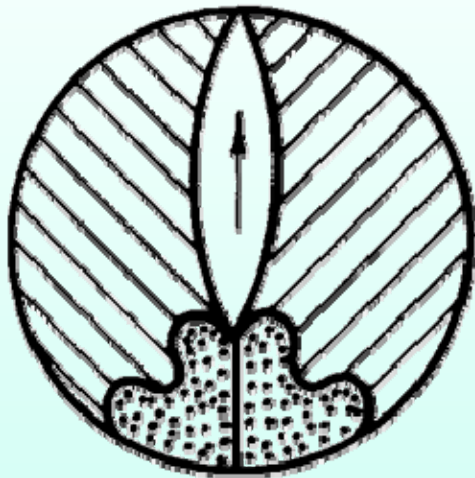

szalagrész

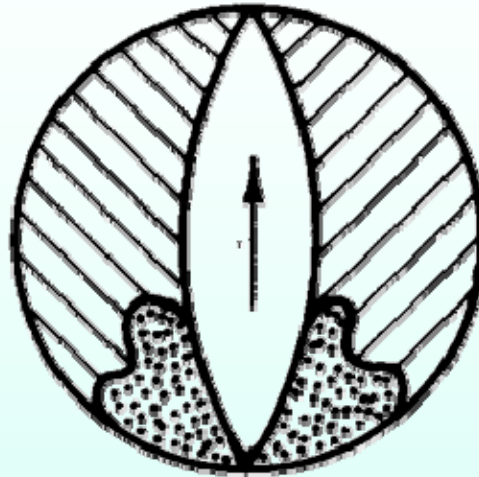

hangrész

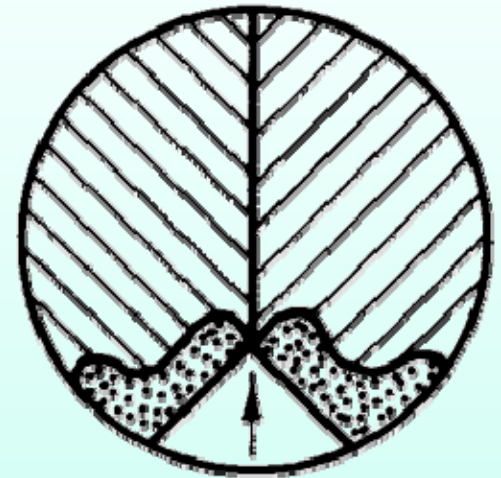

porcrész

glottális \approx laringális

Hangszalagok

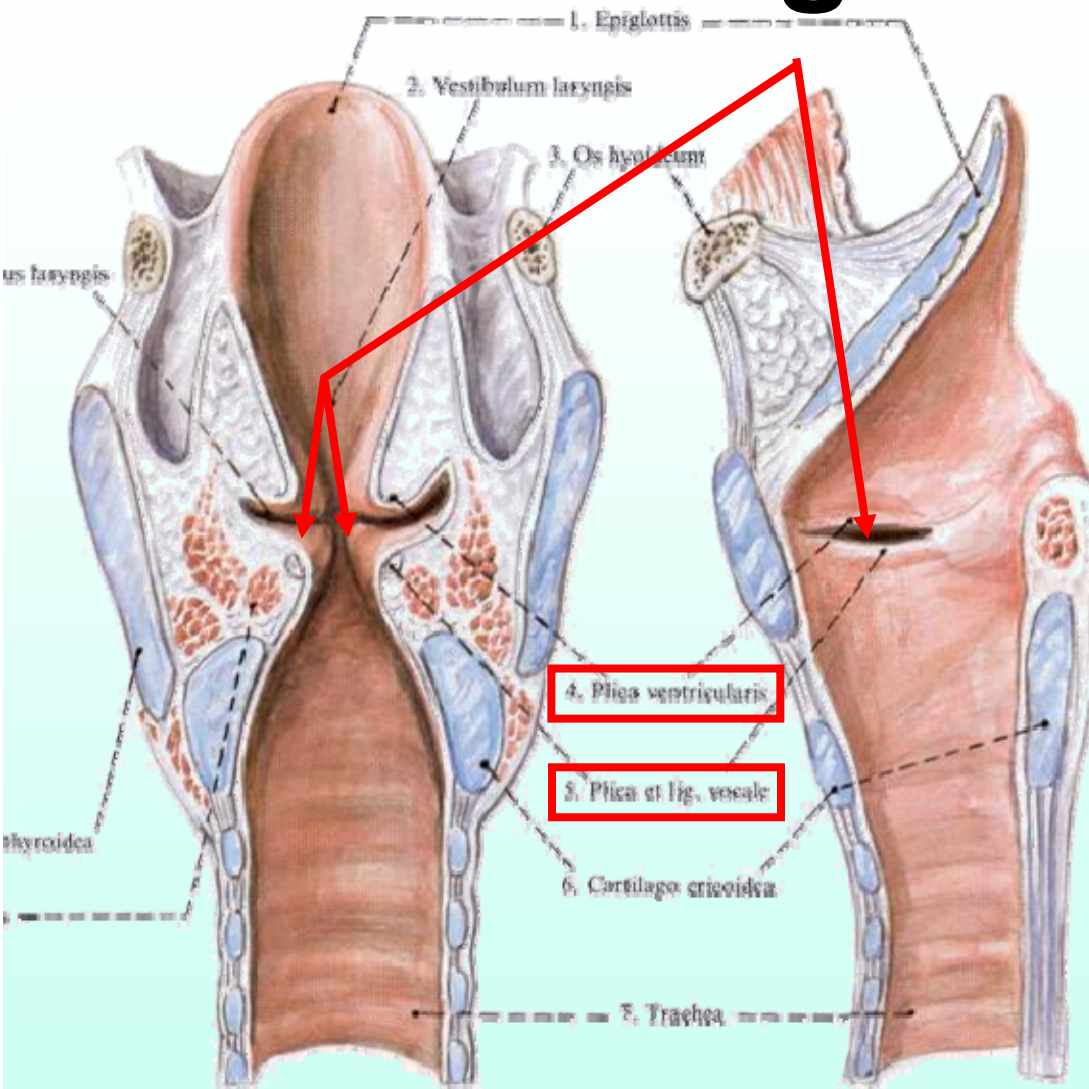

GLOTTÁLIS

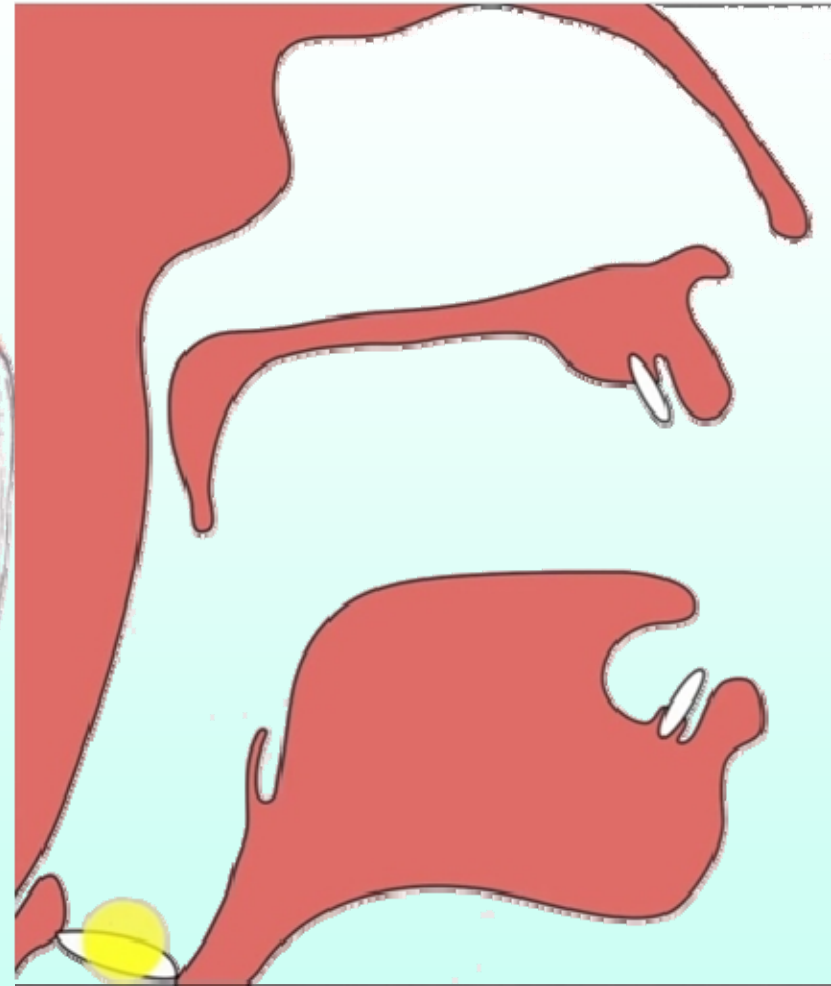

normál női hangszalag-működés videón (<https://youtu.be/9Tlpkdq8a8c>) →
hangszalag-működés lassítva (https://youtu.be/Drns_eV9wWg) → →

Hangszalagállások (fonációtípusok)



A fonációtípusok kontinuumot alkotnak

Hangszalagállások

Collins–Mees:

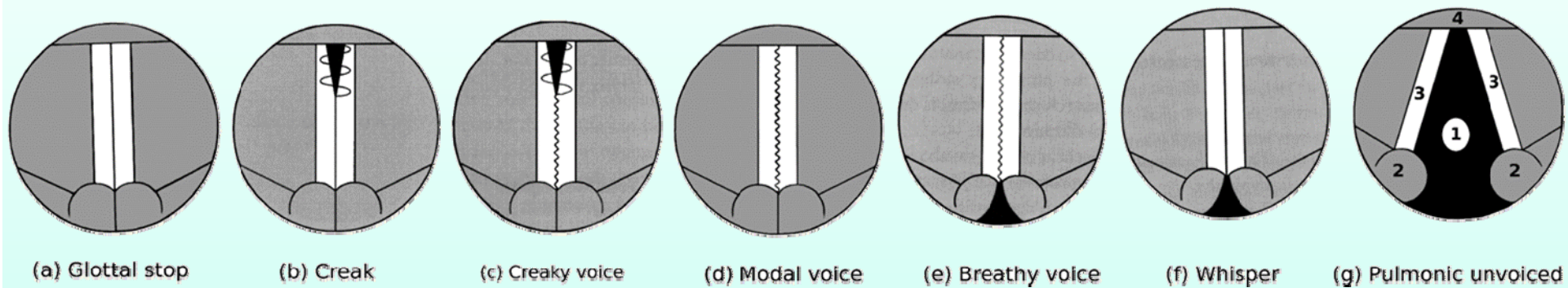

A fonációtípusok kontinuum 1.

Zárállás

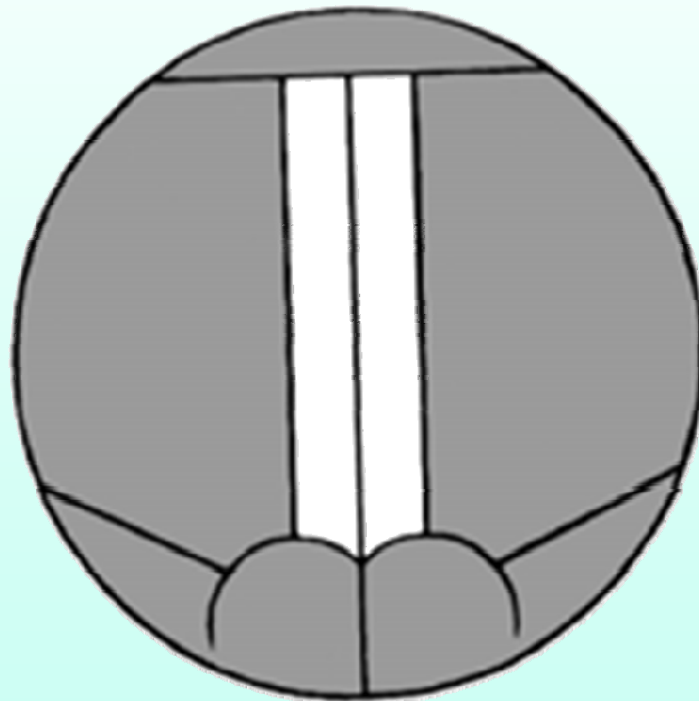

(a) glottális zár

Hangszalagállások:

1. Zárállás

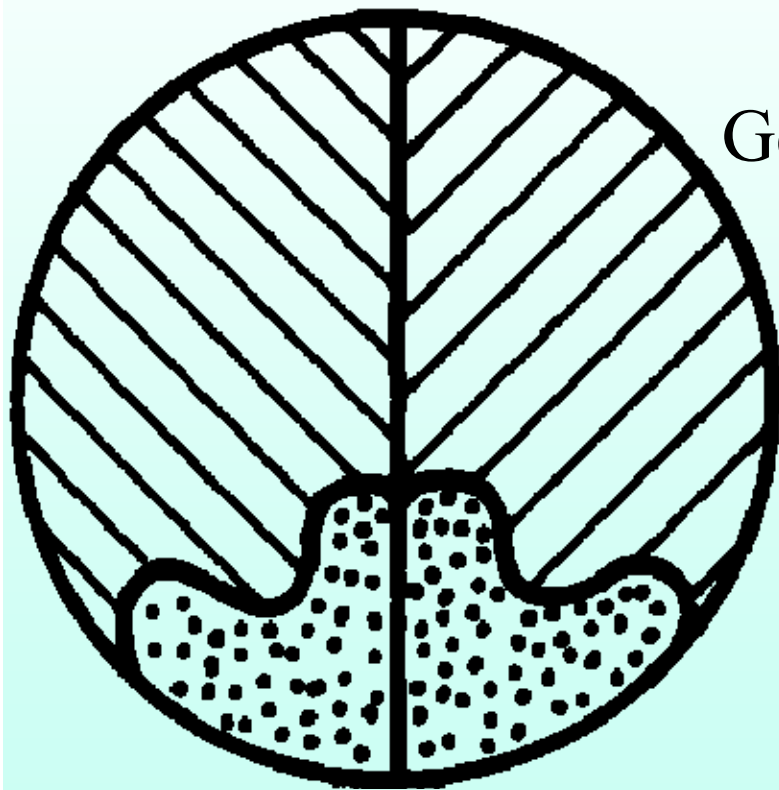

Gégezárhang

(laringális/glottális explozíva);

finnugor / magyar egyezm. átírással:

ʔ (régebben: ')

IPA: [ʔ] 🔊

A glottisz mint akadály (a glottisz mint hangképzési hely)

A gégezésrhang előfordulásai

finn: *Anna olla!* [anna^ʔ olla] 'hadd legyen',

Tule pian! [tule^ʔ pian] 'gyere mindjárt'

német: *Dafür ist mir auch alle Freud entrissen*
[dafür ʔist mir ʔauch ʔalle Freud ʔentrissen]

'Emiatt tölem is minden öröm elpártolt'

dán: *den maler* [maler] 'a festő' : *han maler* [ma^ʔler]

'ő fest'

løber ['lø:ᵇə] 'futó' : *løber* ['lø:ʔᵇə] '(ő) fut'

(**stød**; újabban inkább fonációtípusként vagy prozódiai jelenségként tartják nyilván, nem gégezésrhangként)

magyar: *iá!* [ʔiʔa:], *a-a!* [ʔɔʔɔ], *leesett* [lɛʔɛʃɛt:]

Hangszalagállások:

2. Zöngéállítás

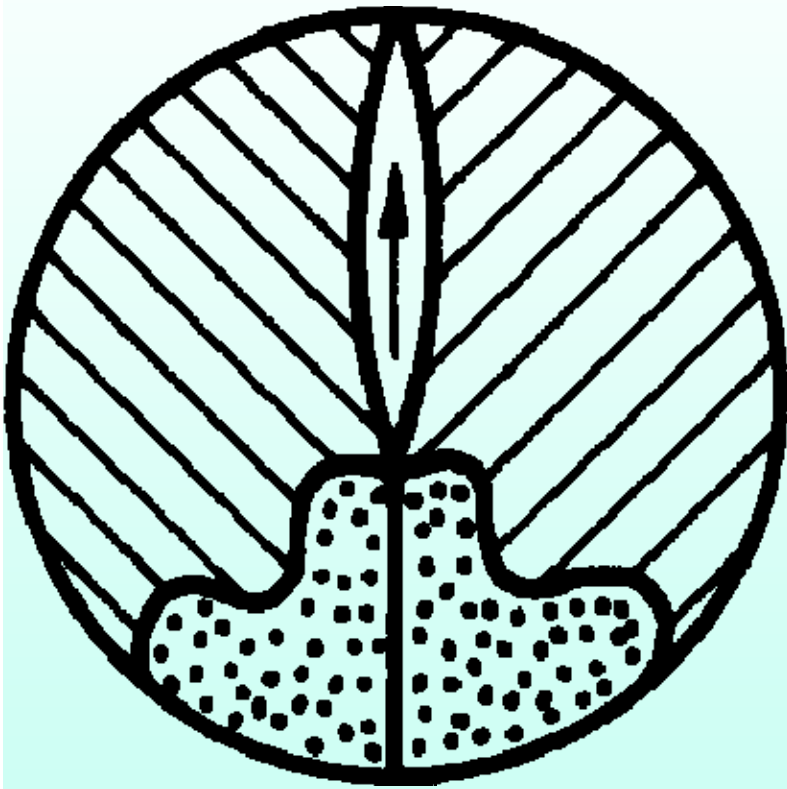

Gégepergőhang
(laringális/glottális tremuláns) =
zöngé (fonáció).

Jele a régebbi fonetikák szerint: ●
(valójában a ● jelet nyelvtörténeti
– elsősorban finnugrisztikai –
rekonstrukciókban használták/használják
'bármilyen magánhangzó' jelentésben.)

DE: A hangszalagrezgésnek több fajtája is van!

A fonációtípusok kontinuumuma 2.

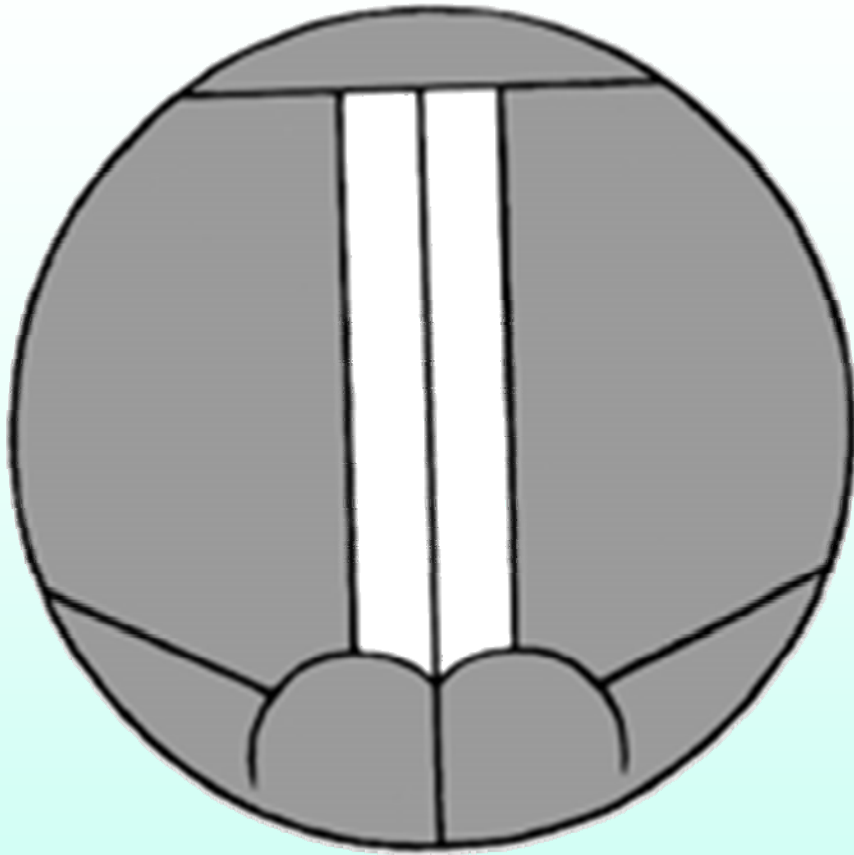

(a) glottális zár

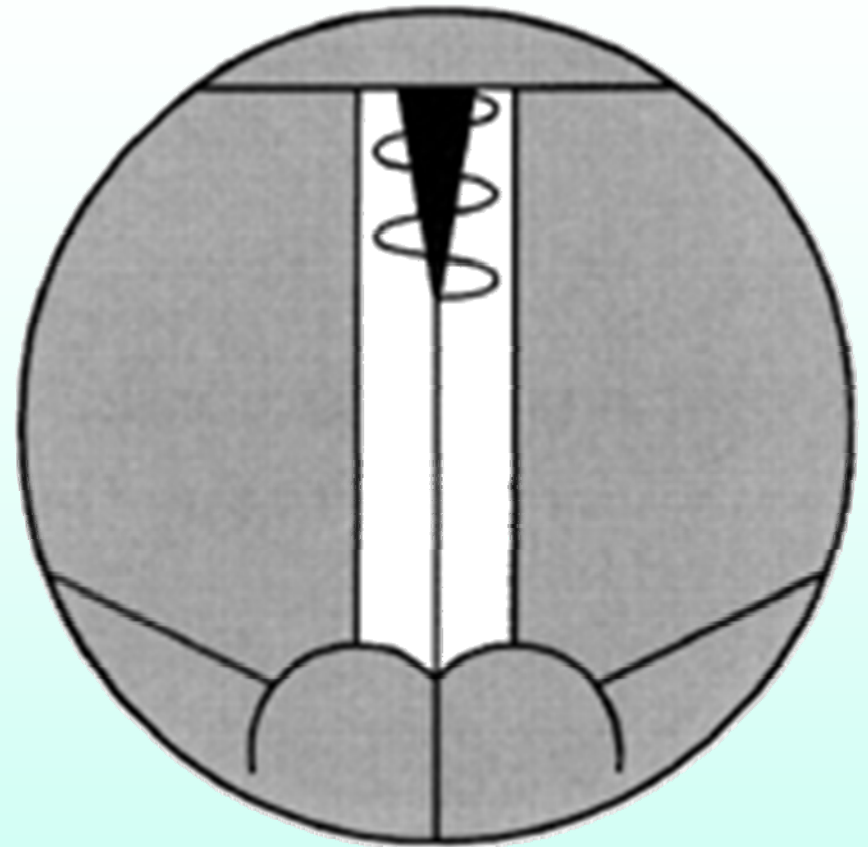

(b) „csikorgás”
(creak)

A fonációtípusok kontinuumuma 2.

A hangszalagok elülső része rezeg nagyon alacsony frekvencián; többnyire a „csikorgó” zöngé része
(ld. a következő dián)

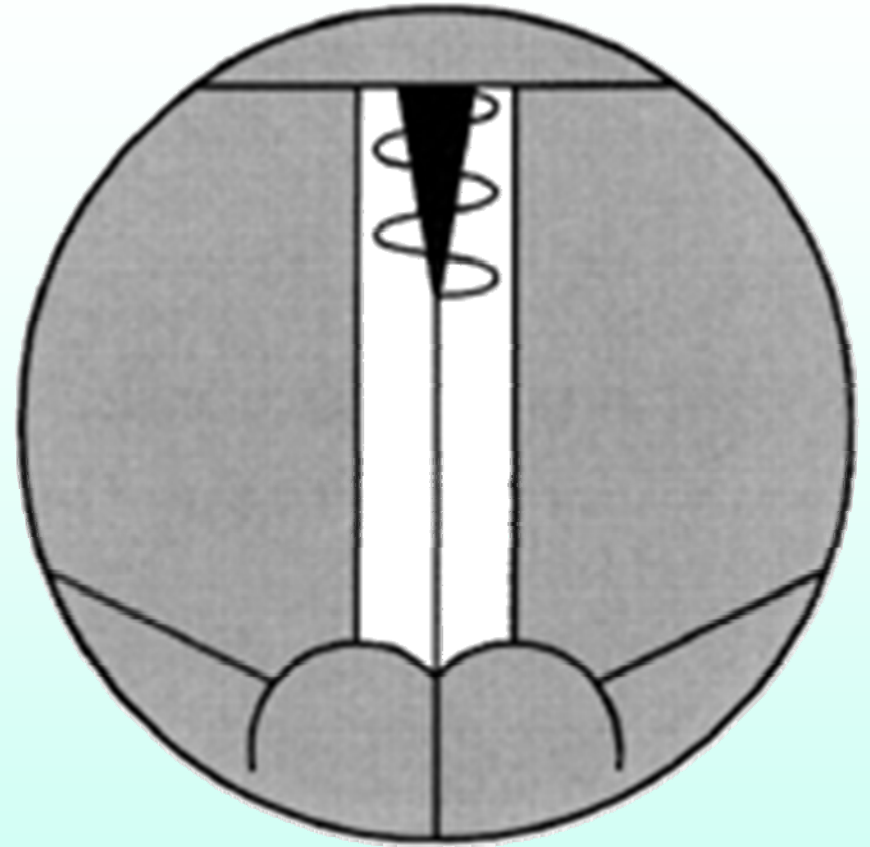

(b) „csikorgás”
(creak)

A fonációtípusok kontinuumuma 3.

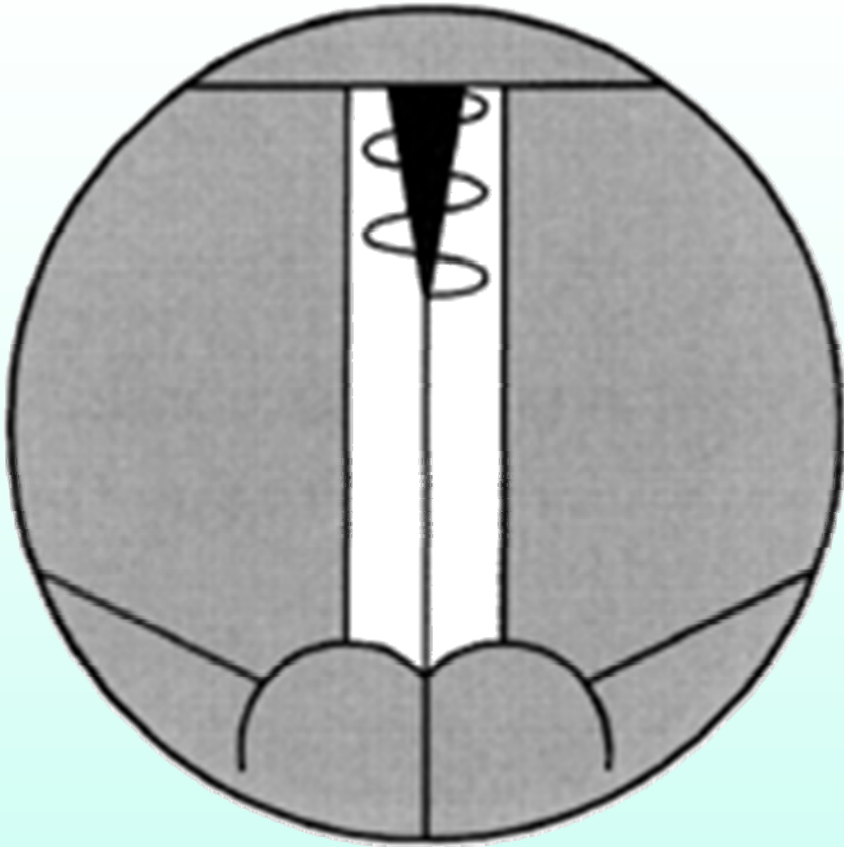

(b) „csikorgás”
(creak)

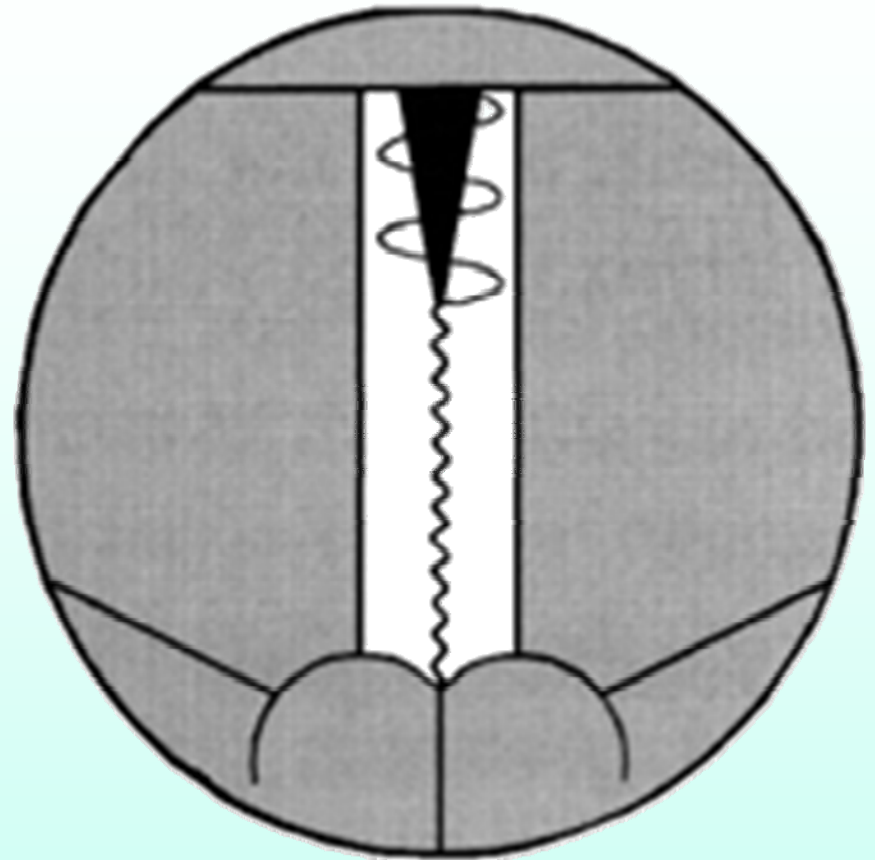

(c) „csikorgó” zöngé
(creaky voice)

A fonációtípusok kontinuumuma 3.

— A hangszalagok feszesen rezegnek; a hangszalagok elülső része zárt marad; az alaphang frekvenciája alacsony

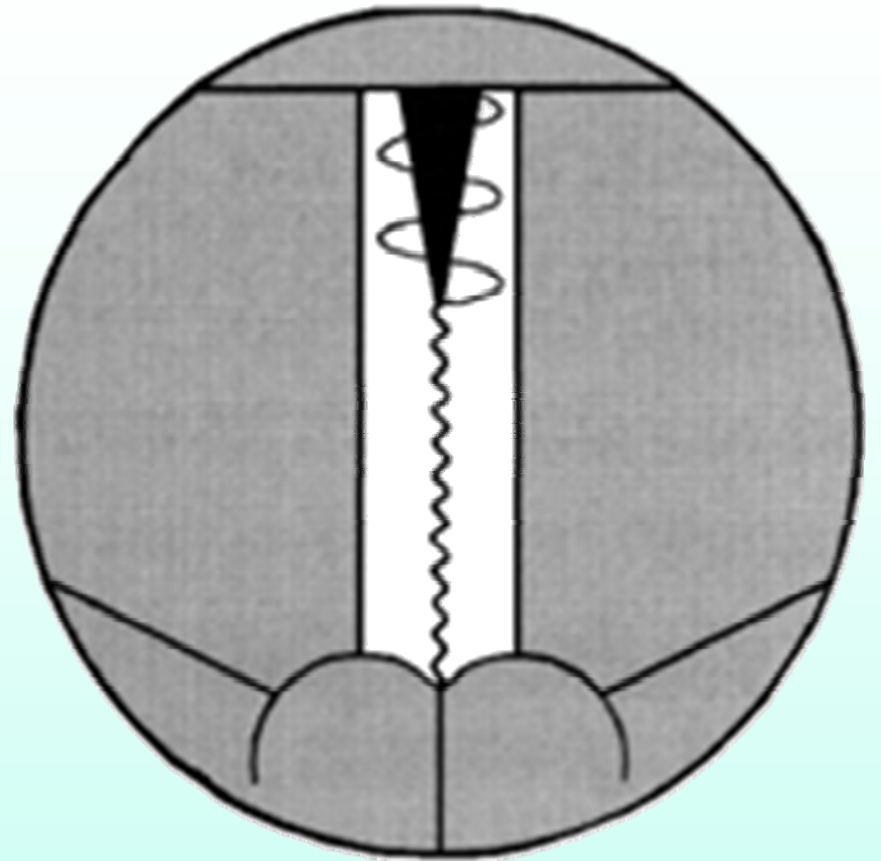

(c) „csikorgó” zöngé
(creaky voice)

A fonációtípusok kontinuumuma 4.

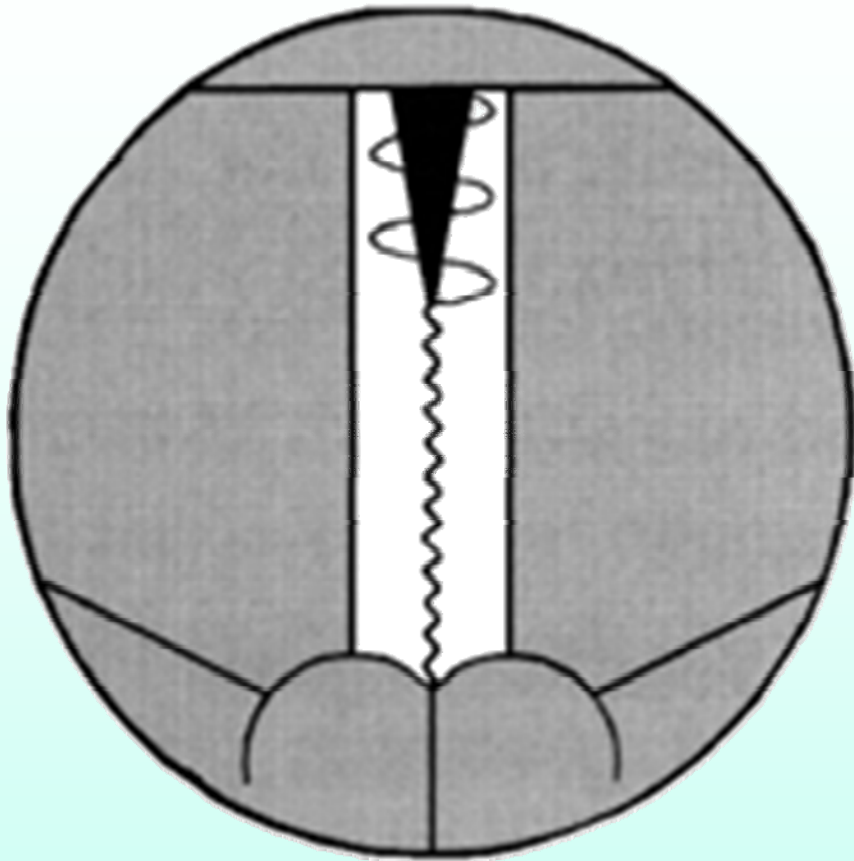

(c) „csikorgó” zöngje
(creaky voice)

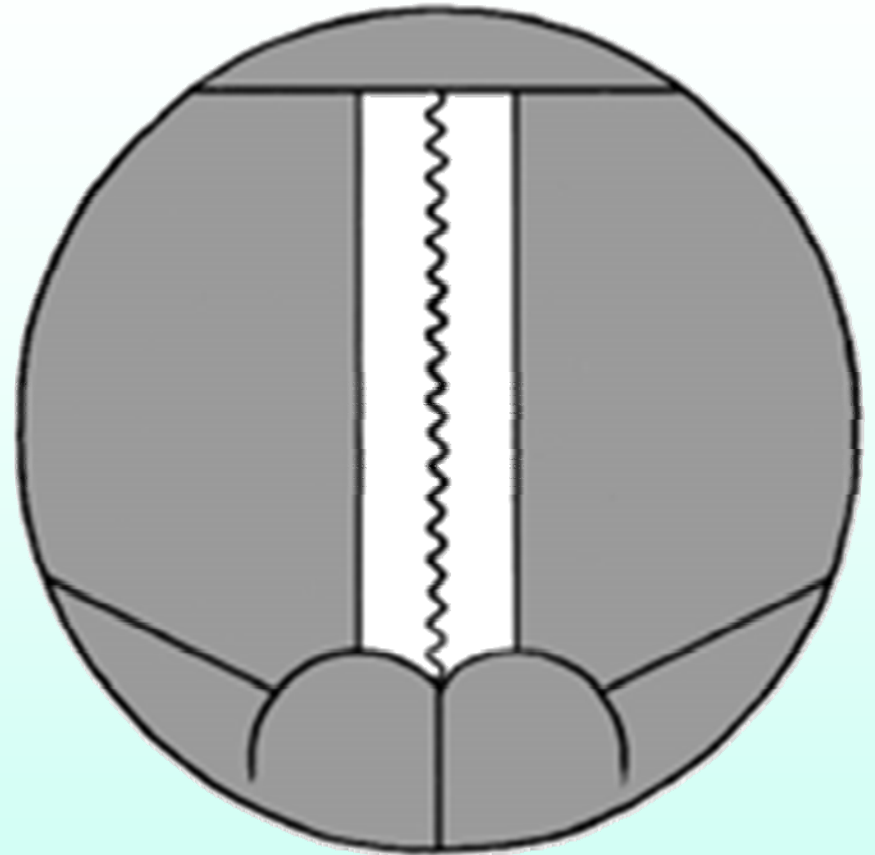

(d) modális zöngje

A fonációtípusok kontinuumuma 4.

— A hangszalagok normálisan rezegnek

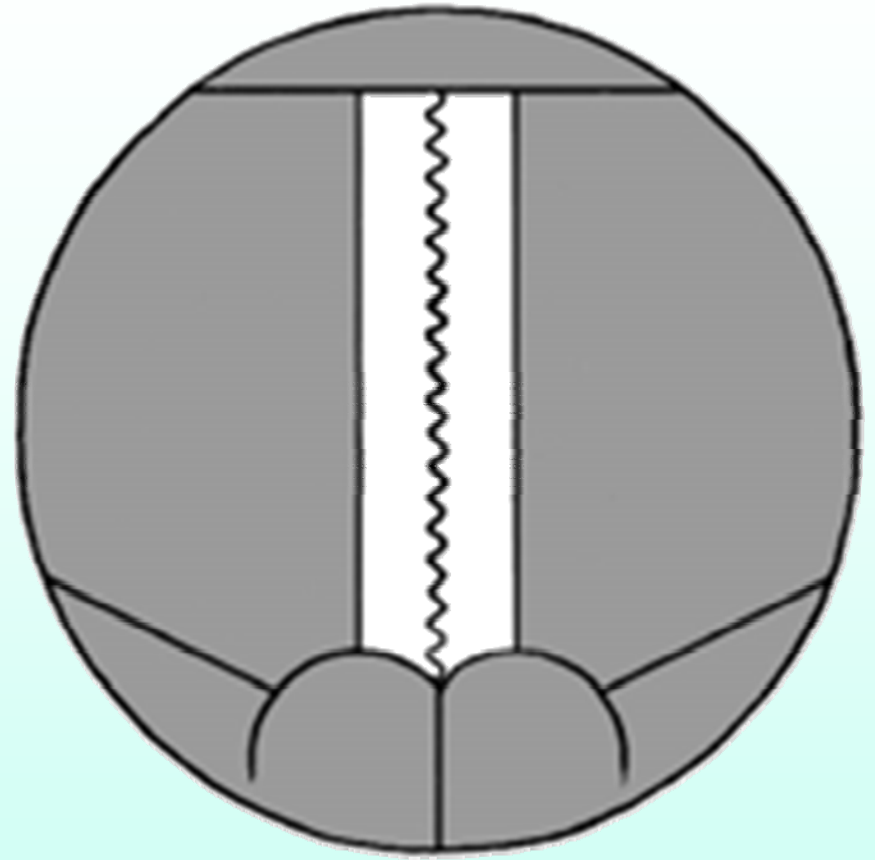

(d) modális zöngé

A fonációtípusok kontinuumuma 5.

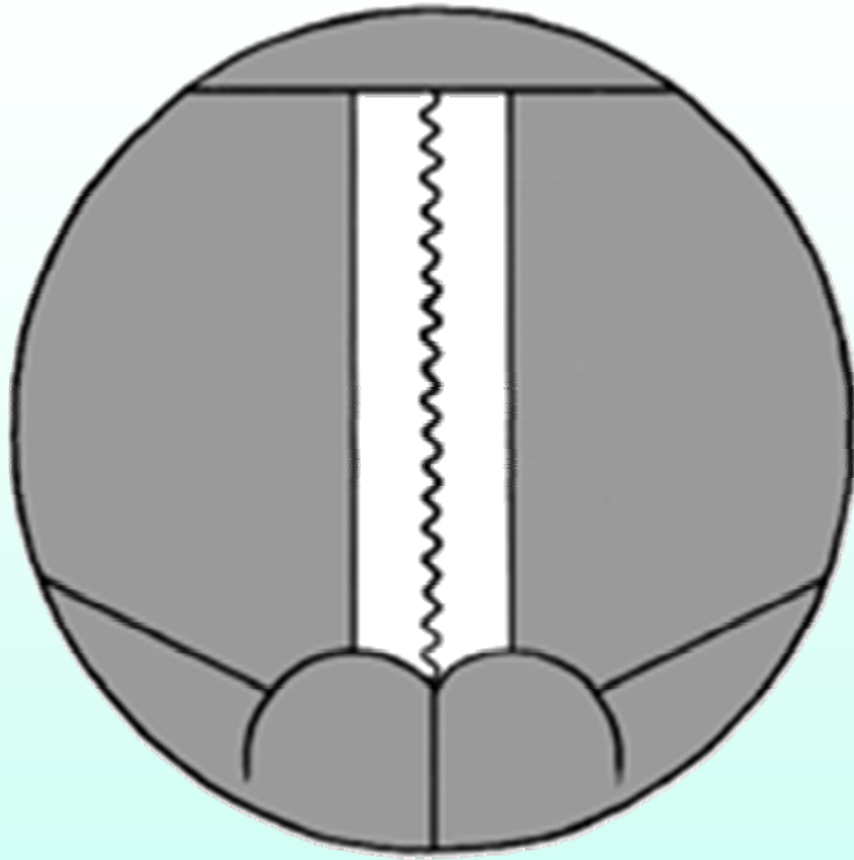

(d) modális zöng

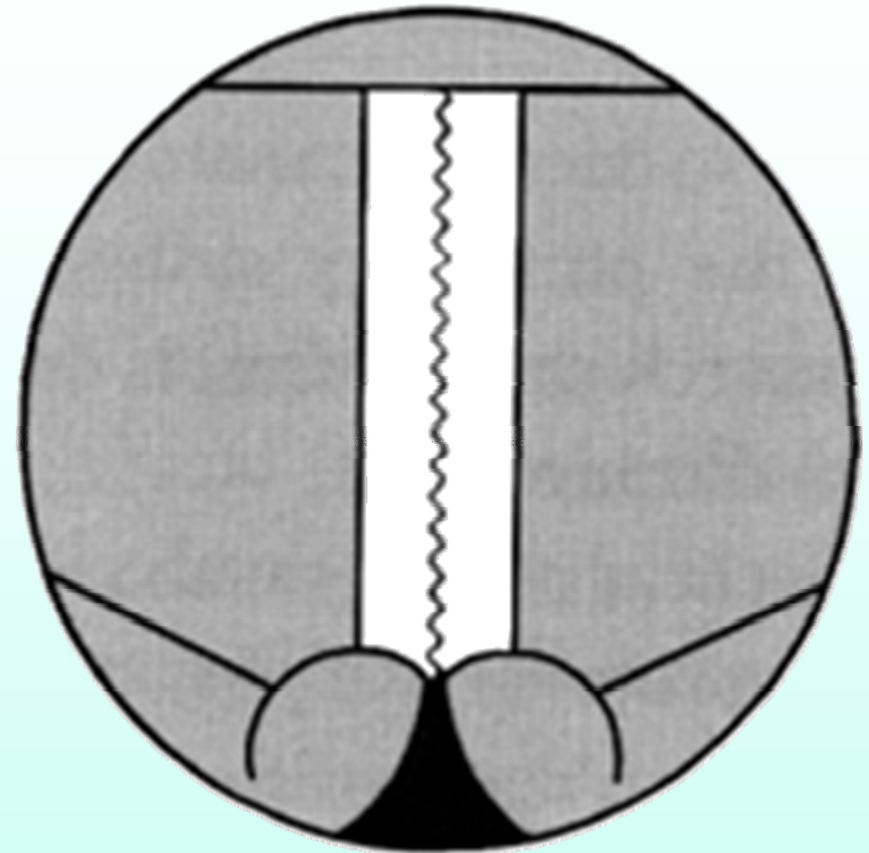

(e) leheletes zöng
(breathy voice)

A fonációtípusok kontinuumuma 5.

— A hangszalagok gyengén és nem hatékonyan rezegnek, így nagy mennyiségű levegő távozik

[h̥]

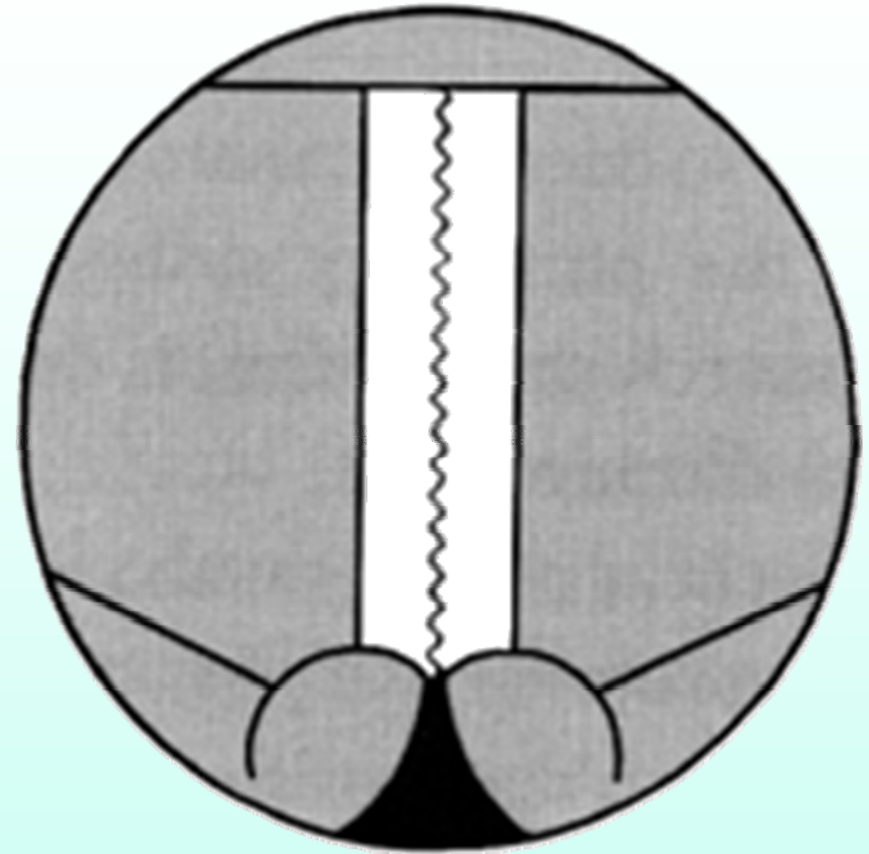

(e) leheletes zöngeség
(breathy voice)

A fonációtípusok kontinuumuma 6.

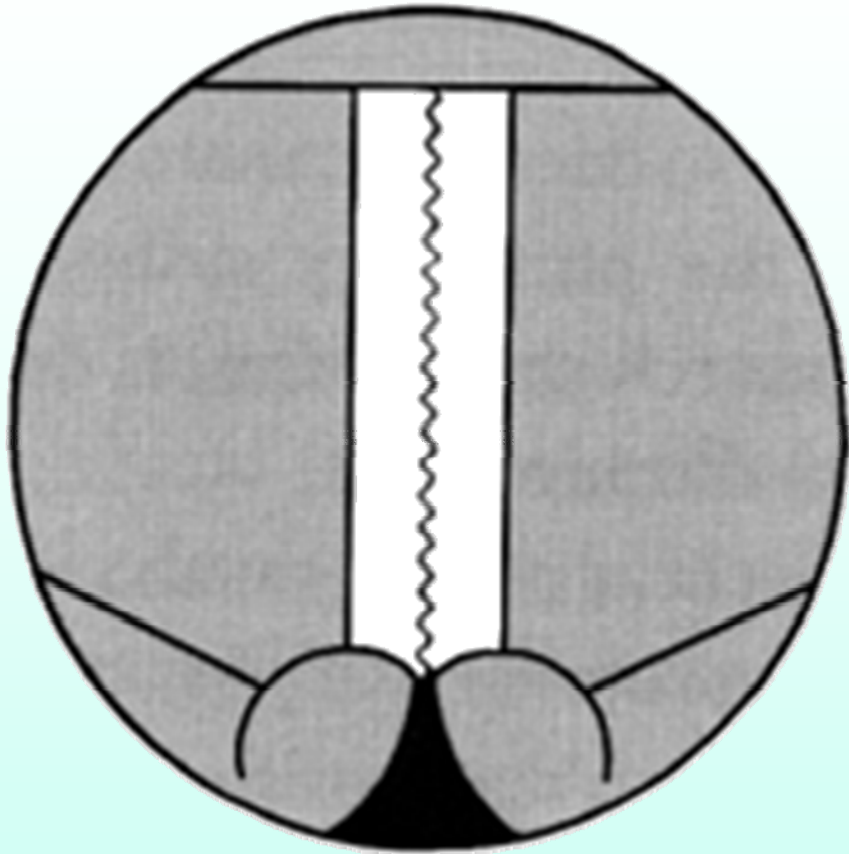

(e) leheletes zöngé
(breathy voice)

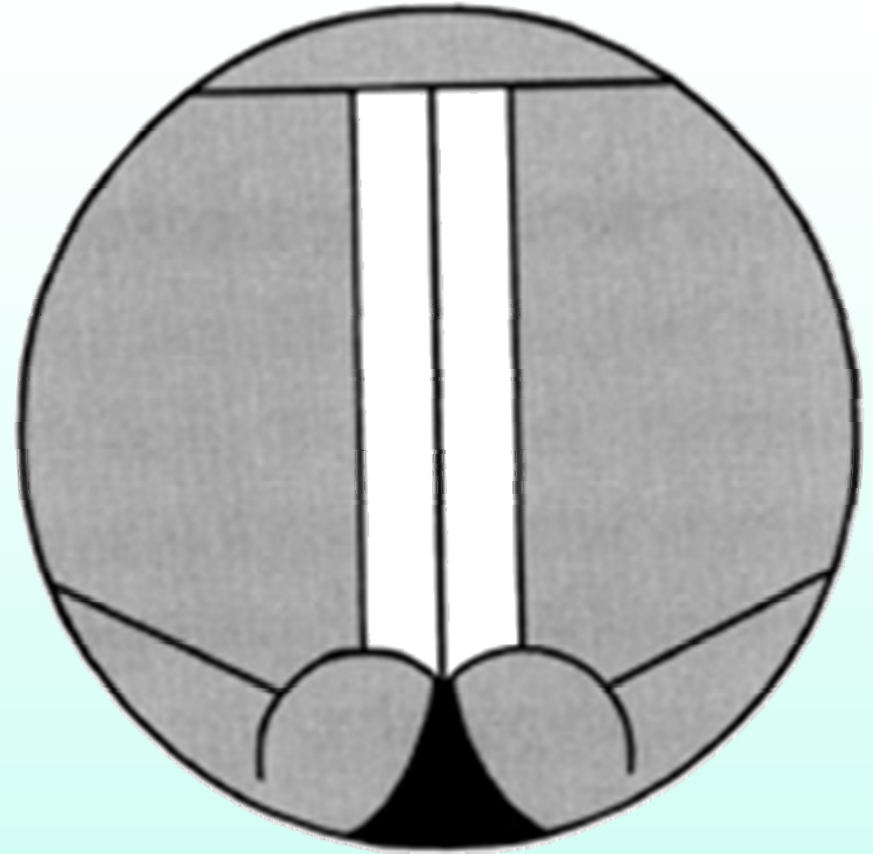

(f) suttogás

Hangszalagállások:

3. Suttogóállás

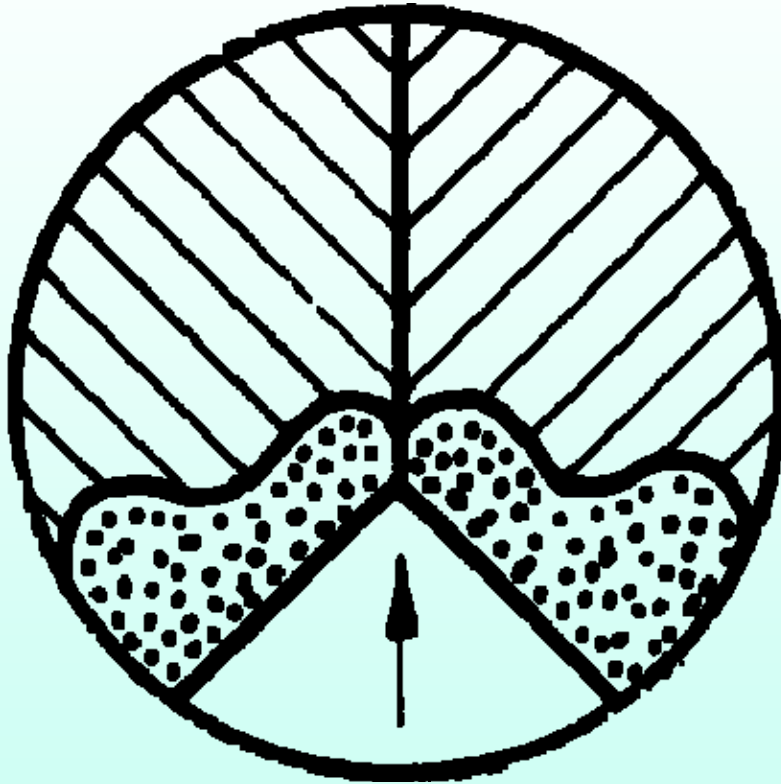

Suttogó beszédben a zöngéállás helyett

- Rendes suttogás
- Gyenge suttogás
- Rekedt suttogás

A Sok szép játékot mutattak be a szeptemberi előadáson mondat oszcillogramja

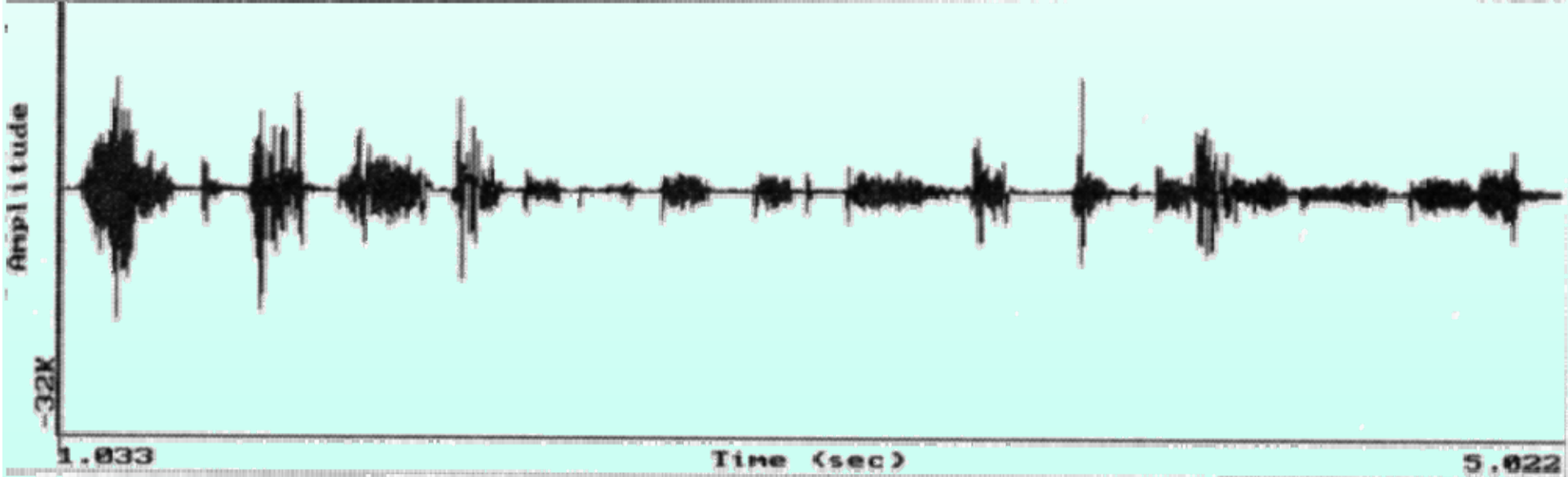
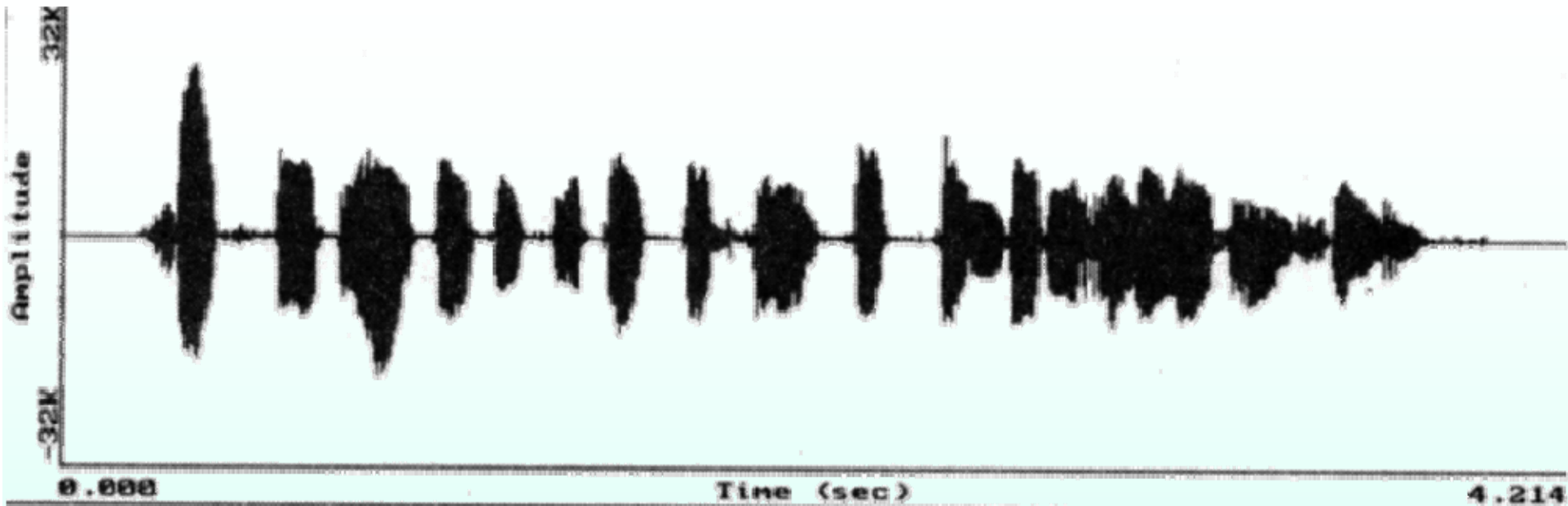

Normál (felső) és sutogott ejtésű (alsó) mondat

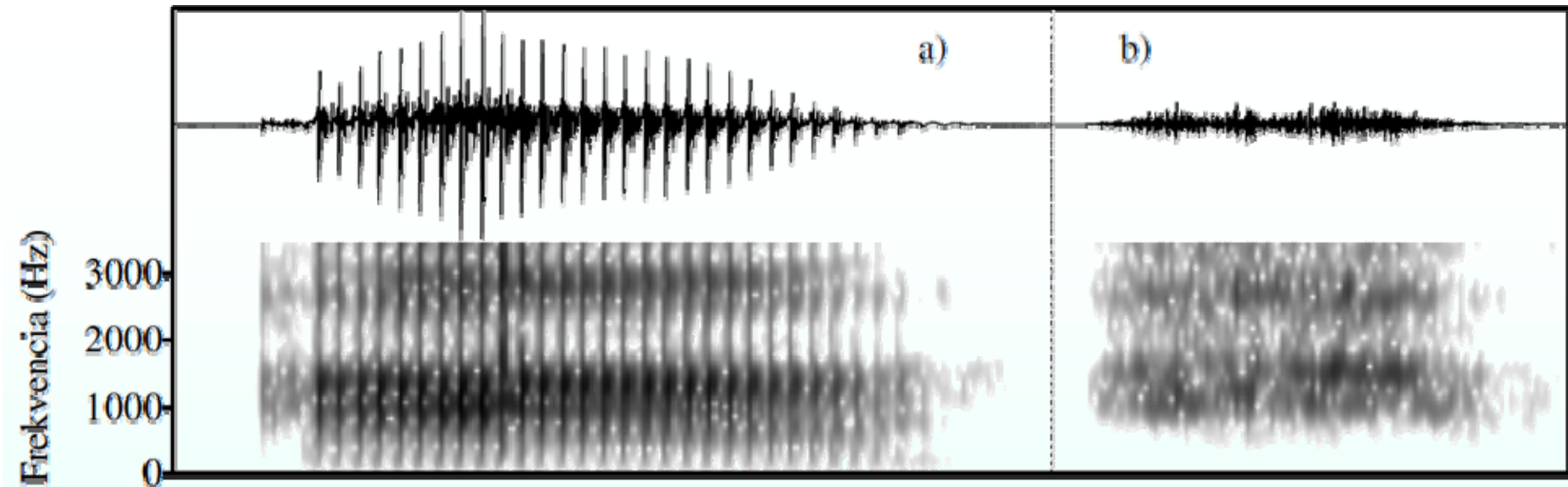

5.59. ábra. Egy férfi ejtésű [a:] hang formánsai a) és a nekik megfelelő zörejjócok a suttogott ejtésű ugyanazon magánhangzóban b). Jól látható a két ejtésforma közötti intenzitáskülönbség is

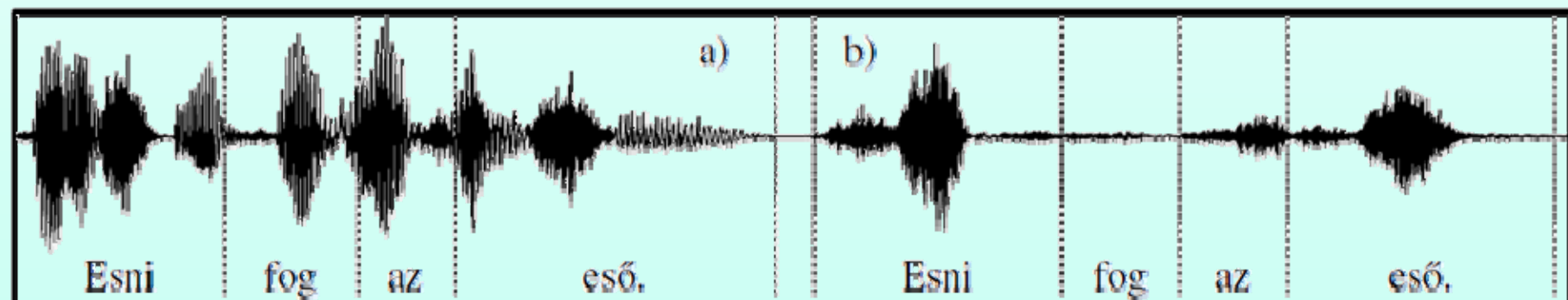

5.60. ábra. Az *Esni fog az eső.* mondat normál ejtésben a) (1,14 s) és suttogva b). A két ejtésben élesen különböznek az intenzitásviszonyok. Ez főleg a magánhangzókon látszik

A fonációtípusok kontinuum 7.

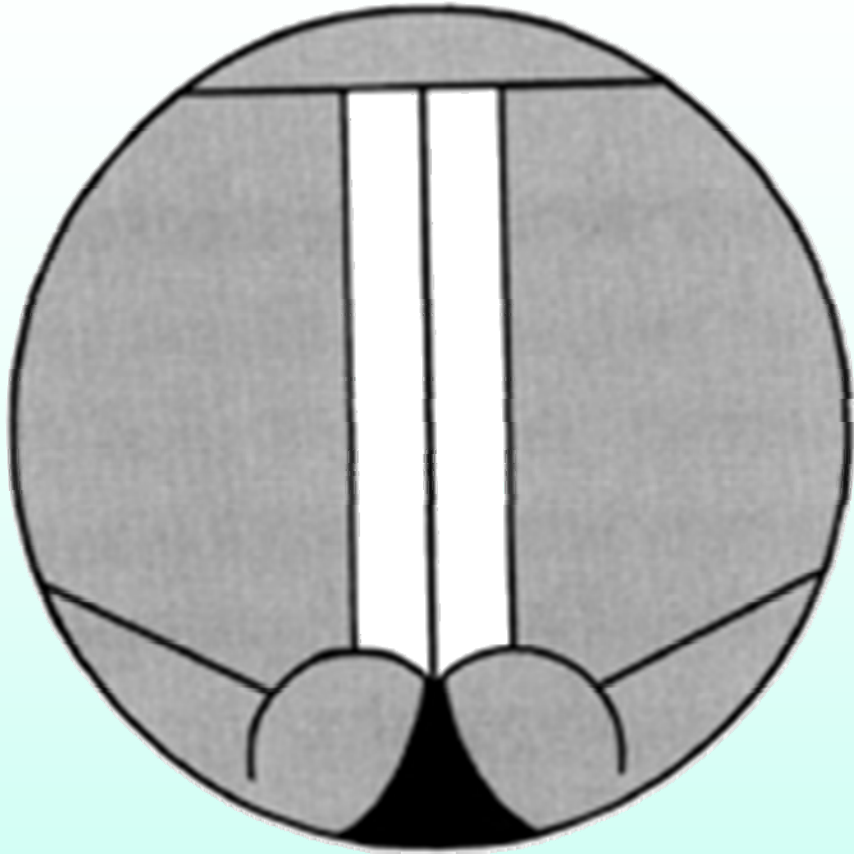

(f) *suttogás*

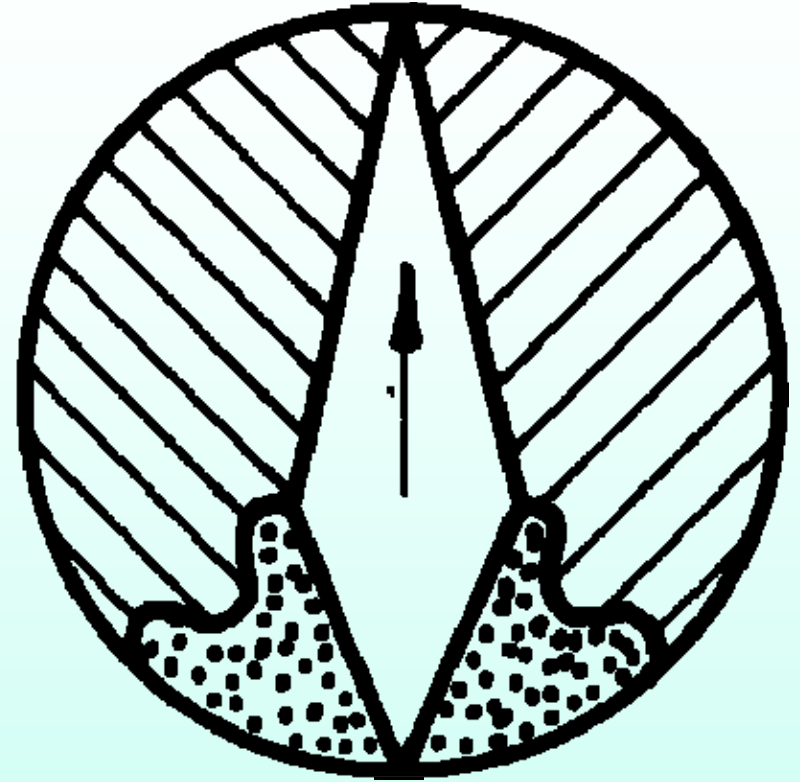

H-állás

Hangszalagállások:

4. *H*-állás

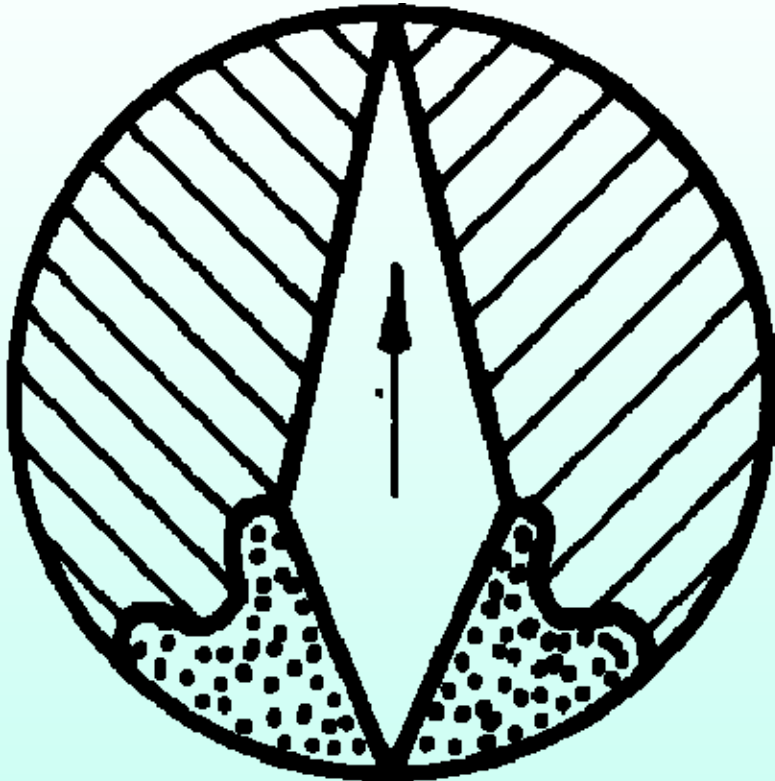

A glottisz mint akadály

(a glottisz mint hangképzési hely)

Gégeréshang

(laringális/glottális
spiráns/frikatíva);

jele: *h* / *ħ* [h] 🗣️ [ħ] 🗣️

[valójában a zöngés [ħ] nem *H*-állással,
hanem a suttogóállás egy speciális
módjával (leheletes/mormolt zöngével)
képződik! — *éhes, tehén, porhó, konyha*]

Approximánsként is számon-
tartják (?van approximáns
változata is): laringális/
glottális approximáns

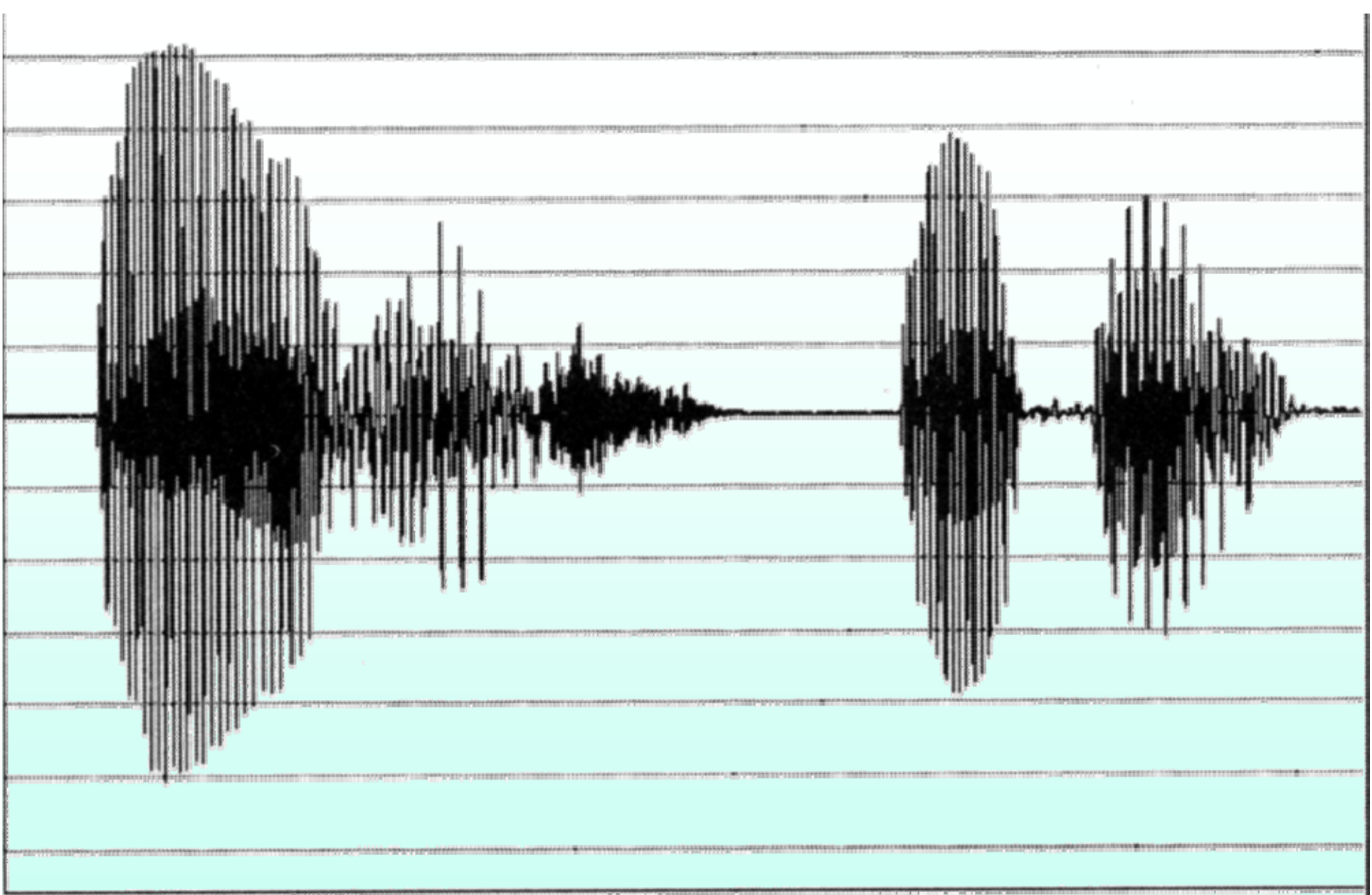

0.000 Time (sec) 1.522

e: h ε ∫ u h u

A fonációtípusok kontinuumuma 8.

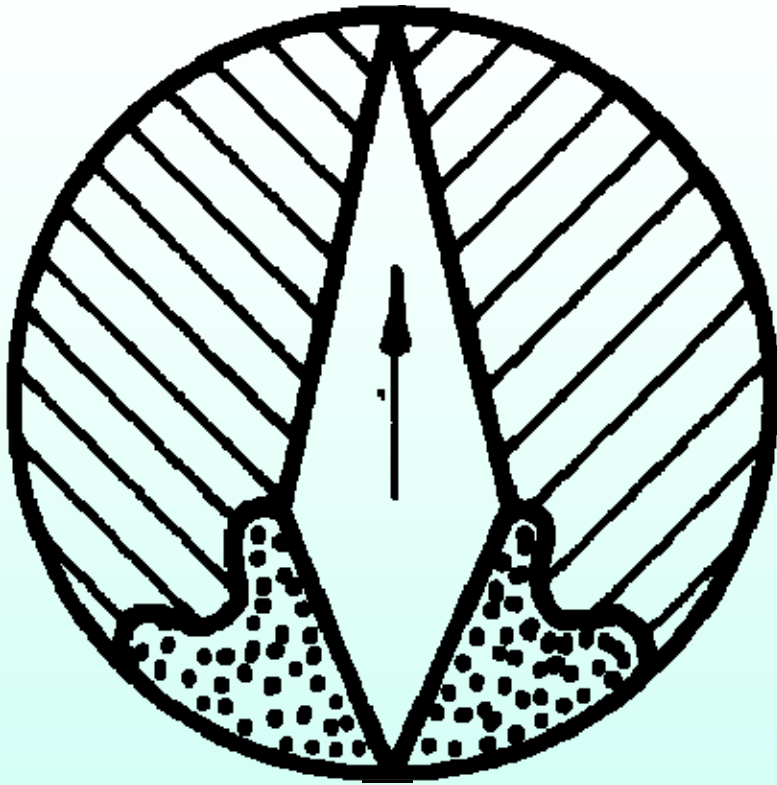

H-állás

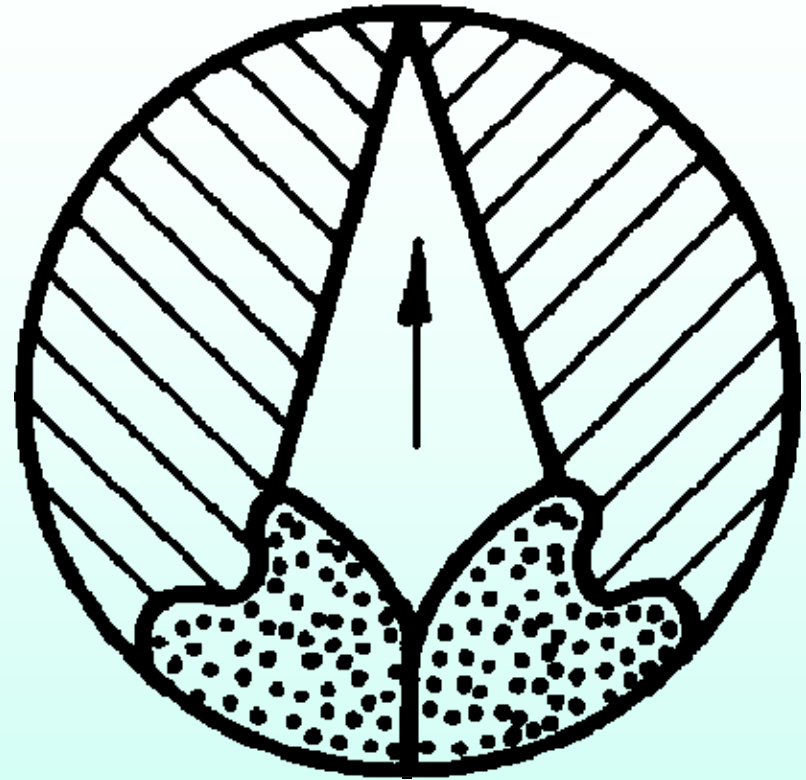

Fúvóállás

Hangszalagállások:

5. Fúvóállás

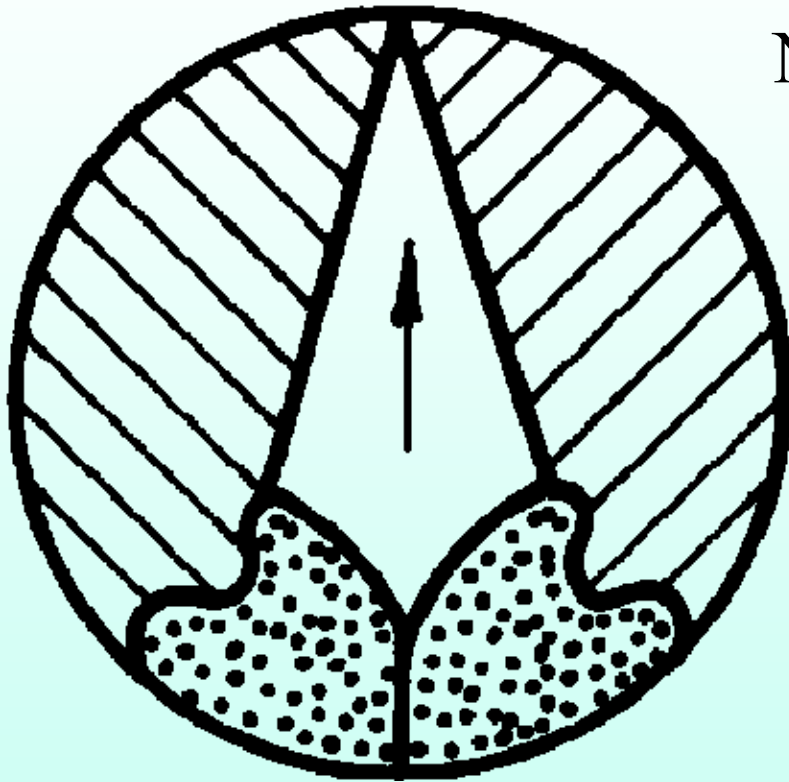

Nincs hangképzés;
zöngétlen
mássalhangzók

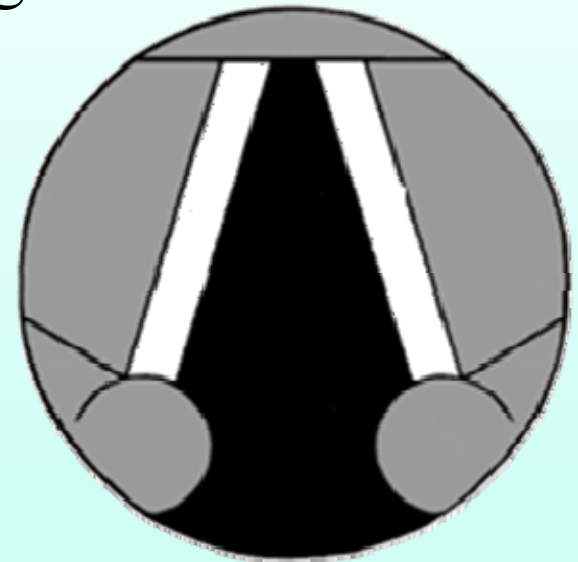

(g) zöngétlen
pulmonikus hang

A fonációtípusok kontinuumuma 8.

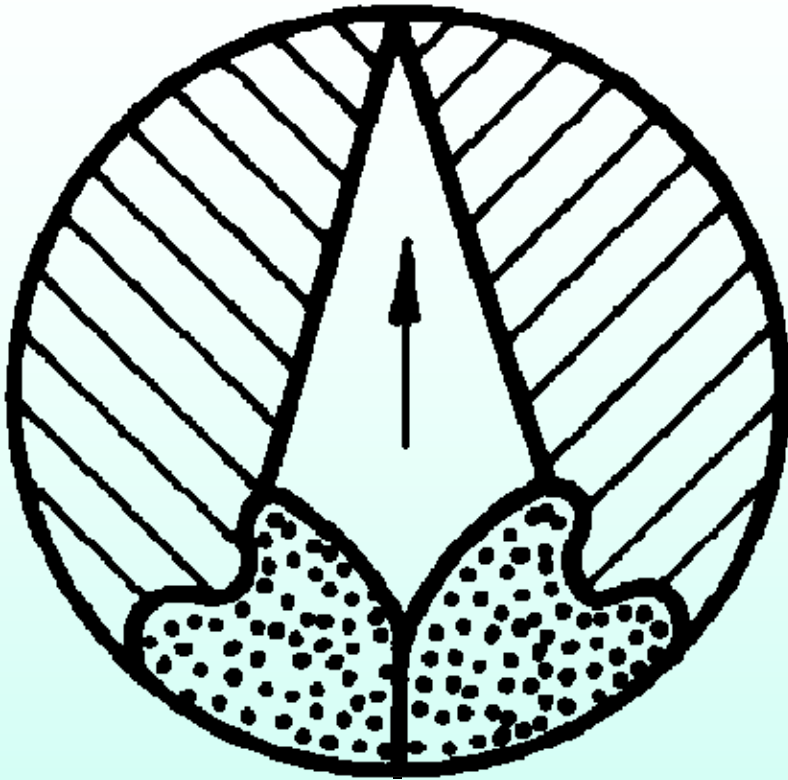

Fúvóállás

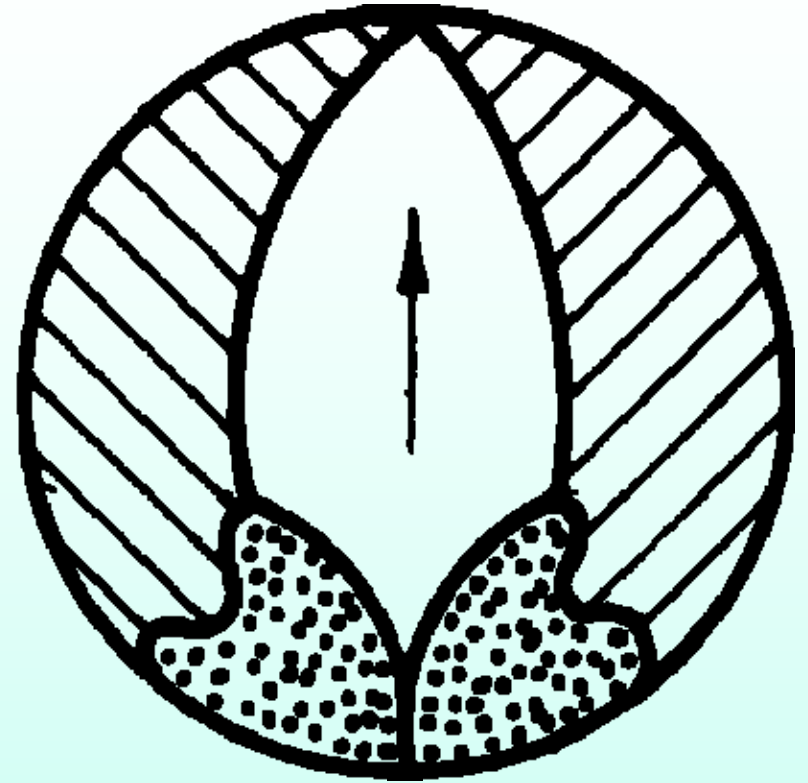

Tág lélegzőállás

Hangszalagállások:

6. Tág lélegzőállás

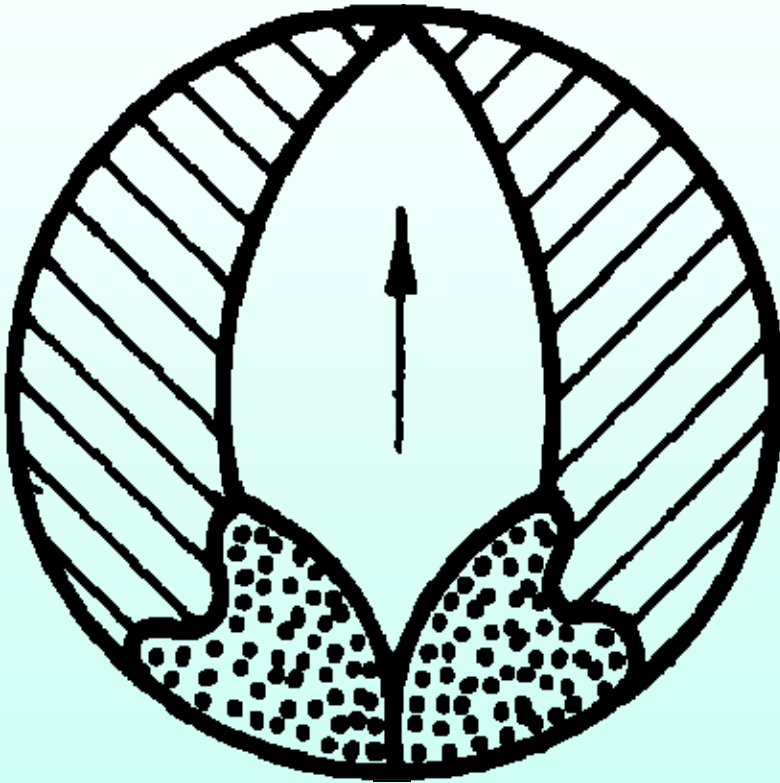

Belégzés beszédleégzés
során

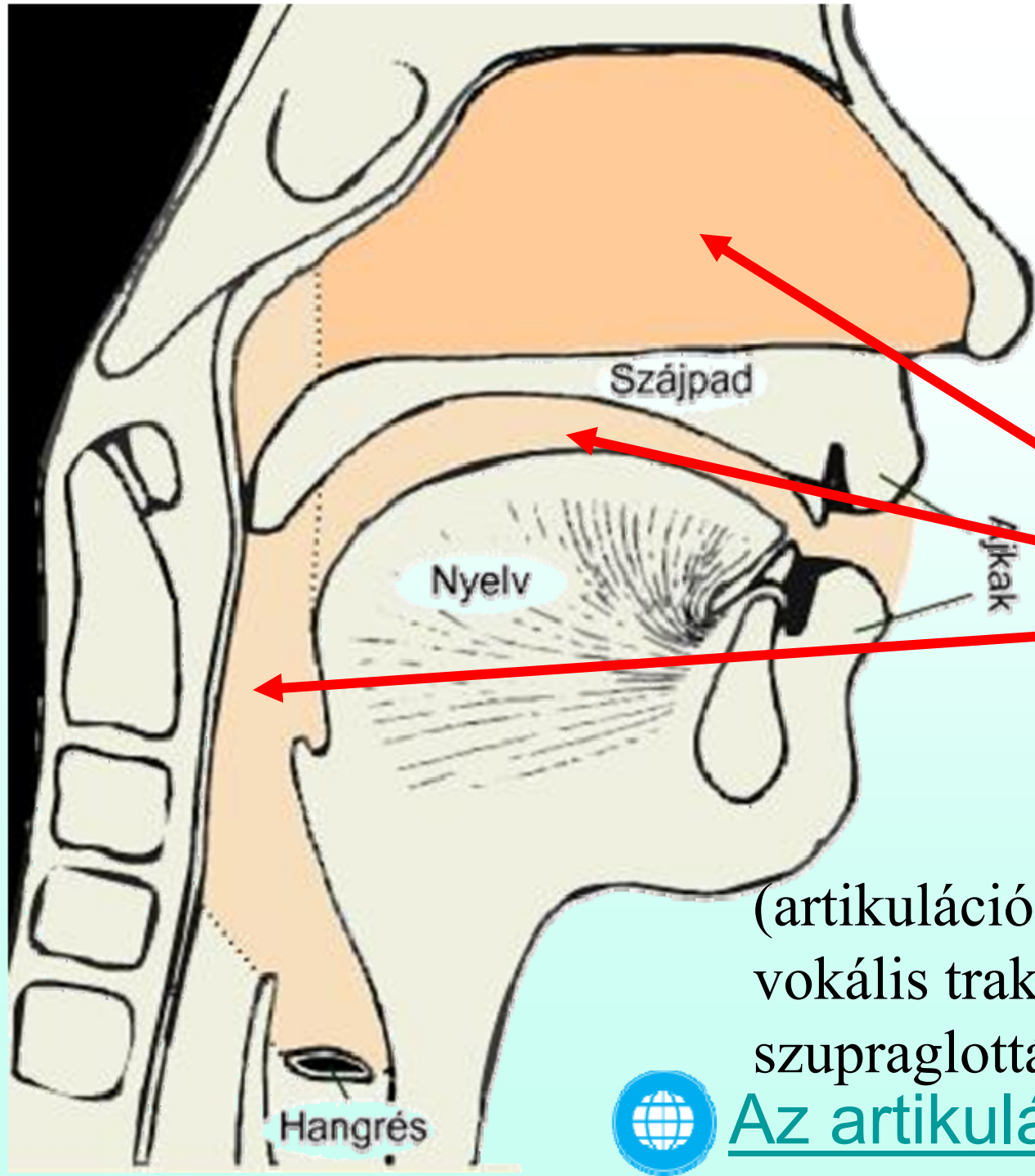

Szájpad

Nyelv

Ajkak

Hangrés

Orrüreg
Szájüreg
Garatüreg

(artikulációs csatorna /
vokális traktus /
szupraglottális üregrendszer)



Az artikulációs csatorna

Garatüreg (pharynx — faringális)

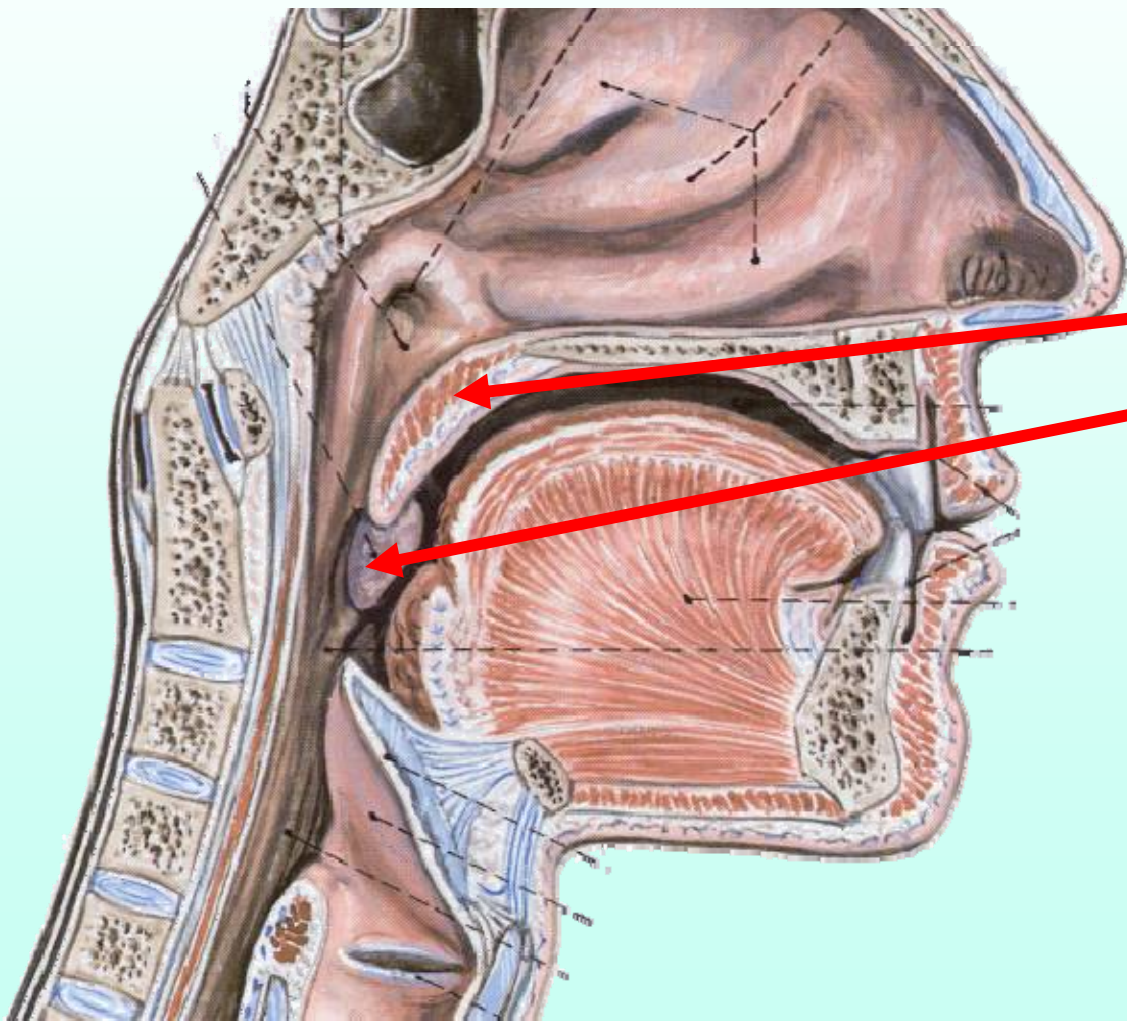

Lágy szájpadlás

Uvula (ínycsap;
tévesen: ínyvitorla,
nyelvcsap) — uvuláris

A garat mint akadály

(a garat mint hangképzési hely)

🔊 [ʕ] faringális zöngés frikatíva

🔊 [ħ] faringális zöngétlen frikatíva; vö. 🔊 [h] laringális ztl. frikatíva

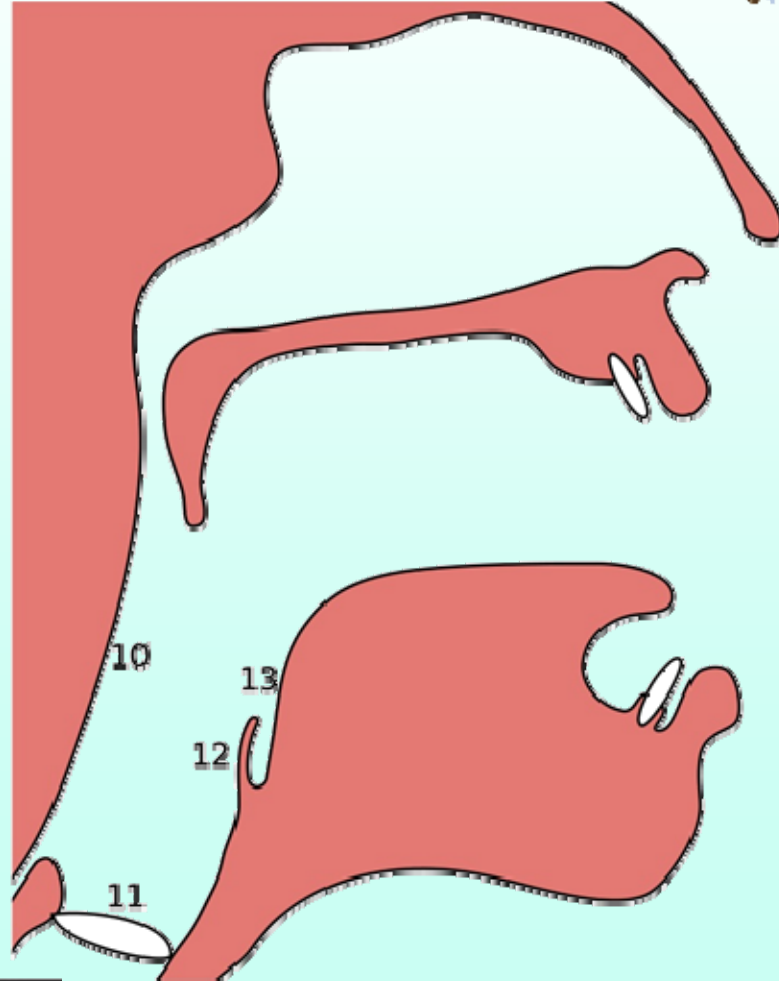
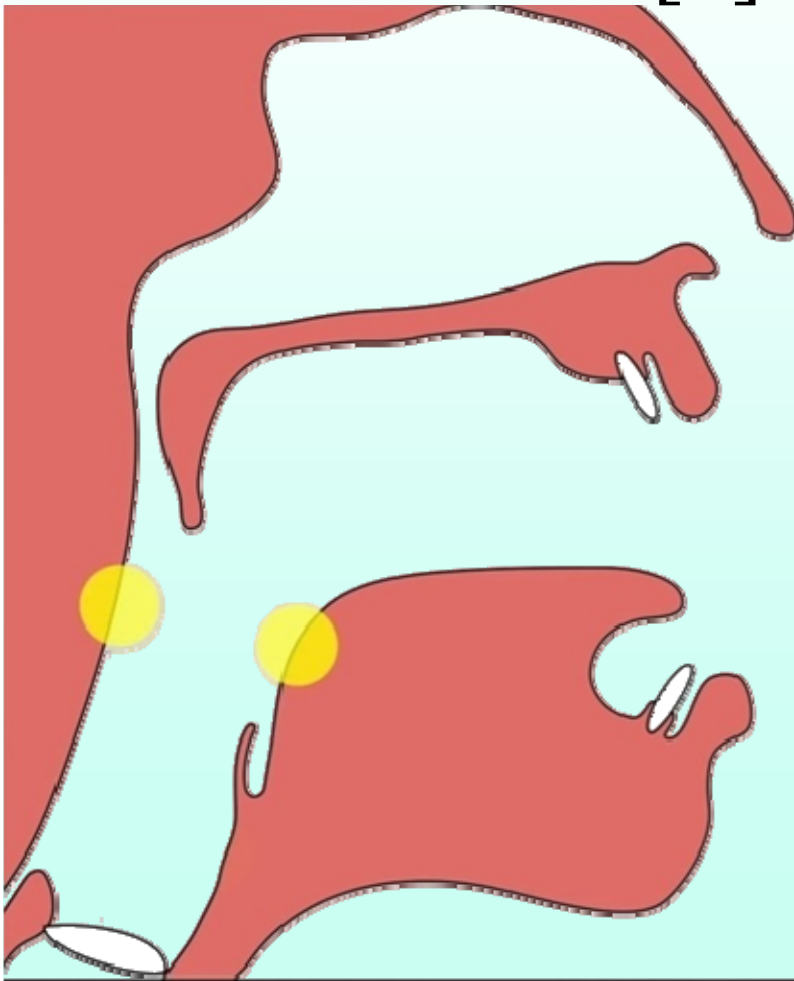

- 10. Faringális
- 11. Glottális
- 12. Epiglottális
- 13. Radikális

Az uvula a szájüreg felől nézve

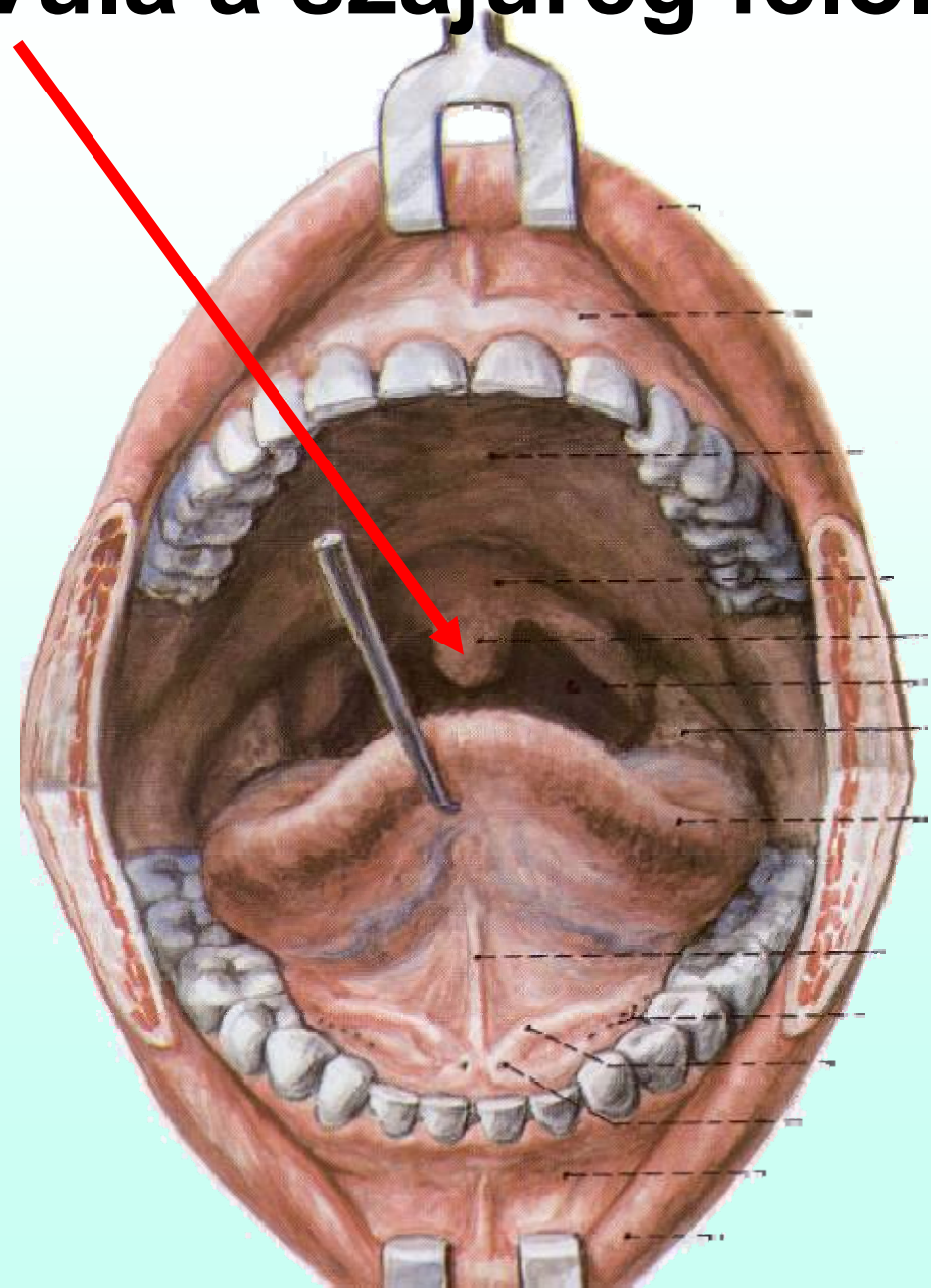

A levegő áramlása a garatüregben

Nyitott (passzív)

Zárt (aktív)

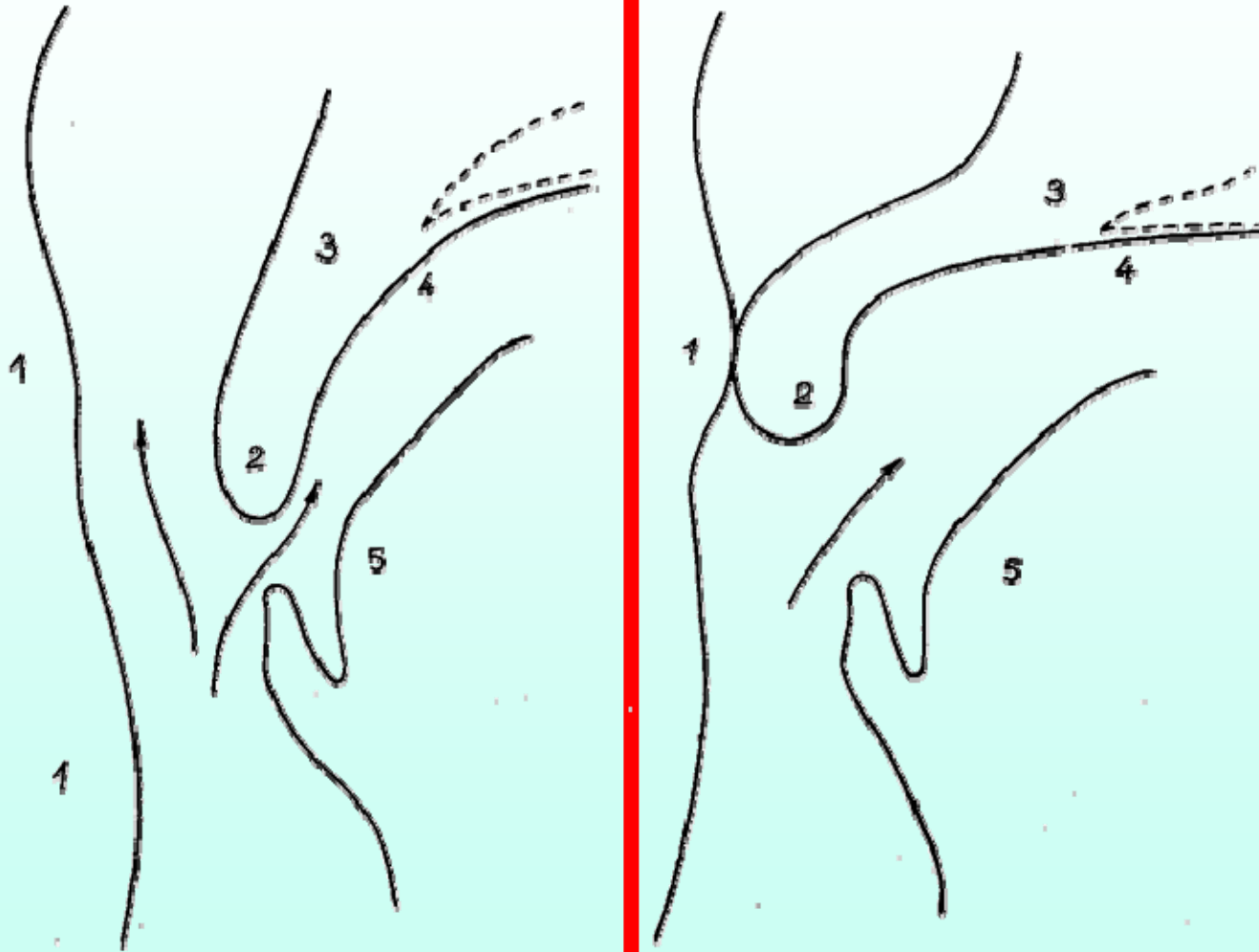

1. garatfal (zárásnál garatdudor), 2. inyesap (uvula), 3. lágy szájpadlás, 4. a lágy és a kemény szájpadlás találkozási pontja, 5. nyelvgyök

A levegő áramlása a garatüregben

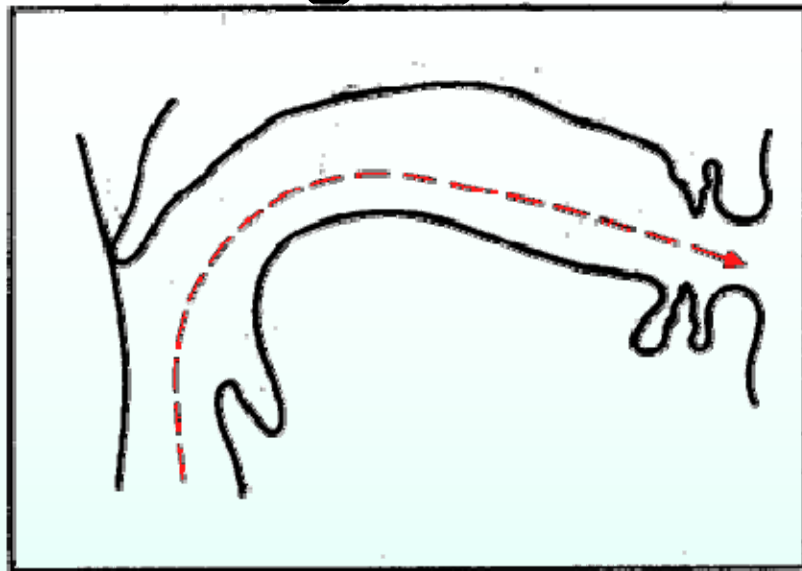

orális képzés

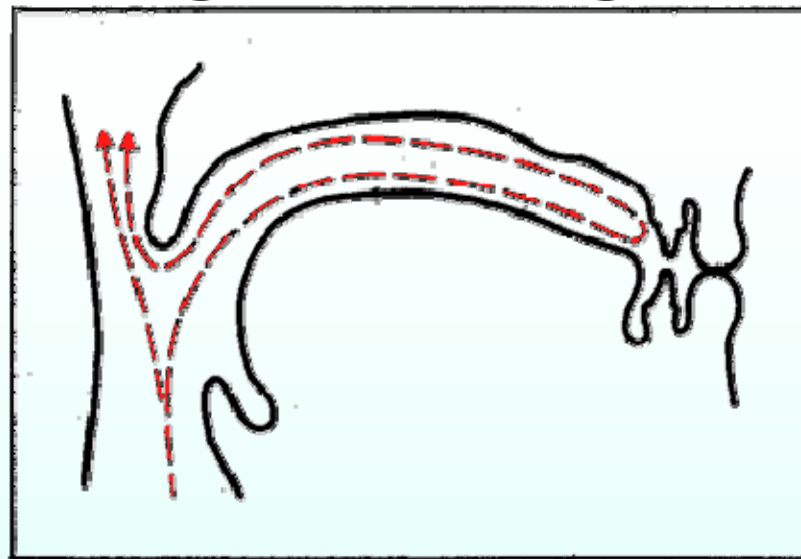

nazális képzés

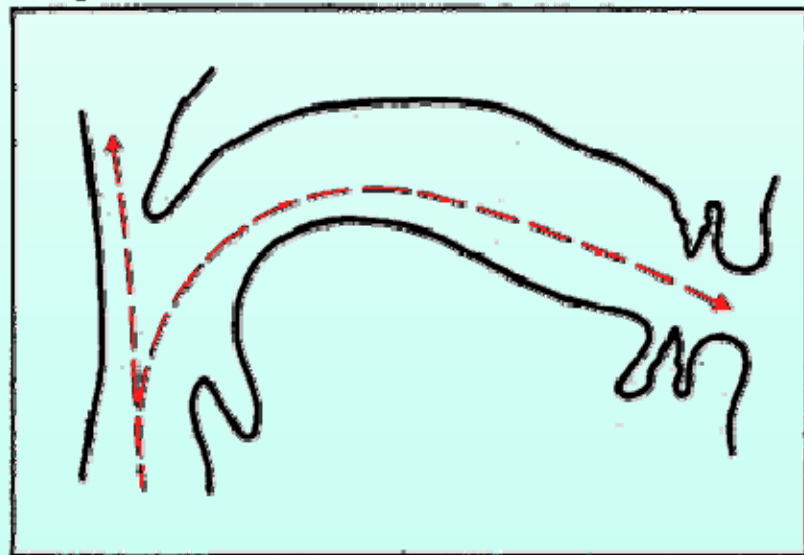

nazoorális képzés

A beszélőszervek működése MRI-felvételen (20 ms 25 mp-re lassítva)

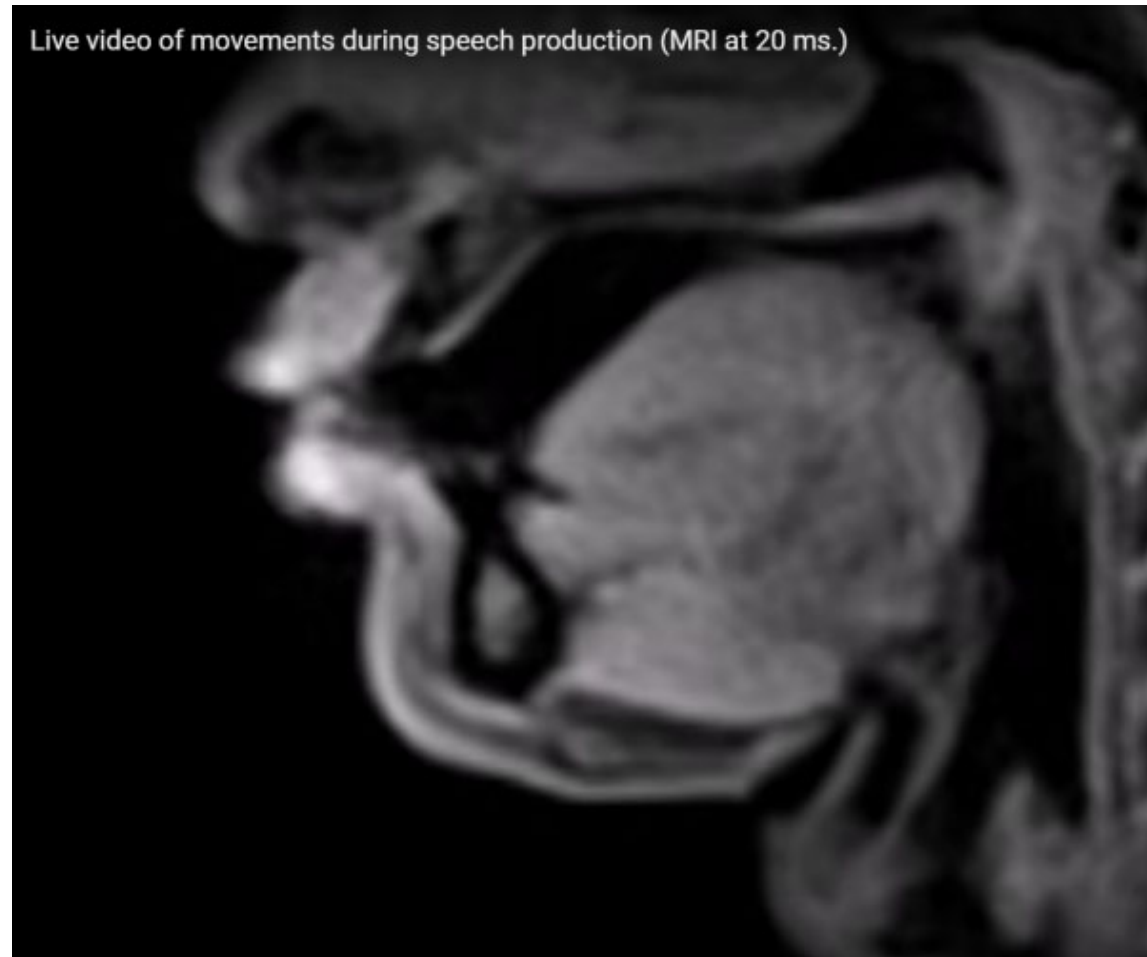

<https://youtu.be/uTOhDqhCKQs> →

(Video: Max Planck Institute for Biophysical Chemistry, Göttingen)

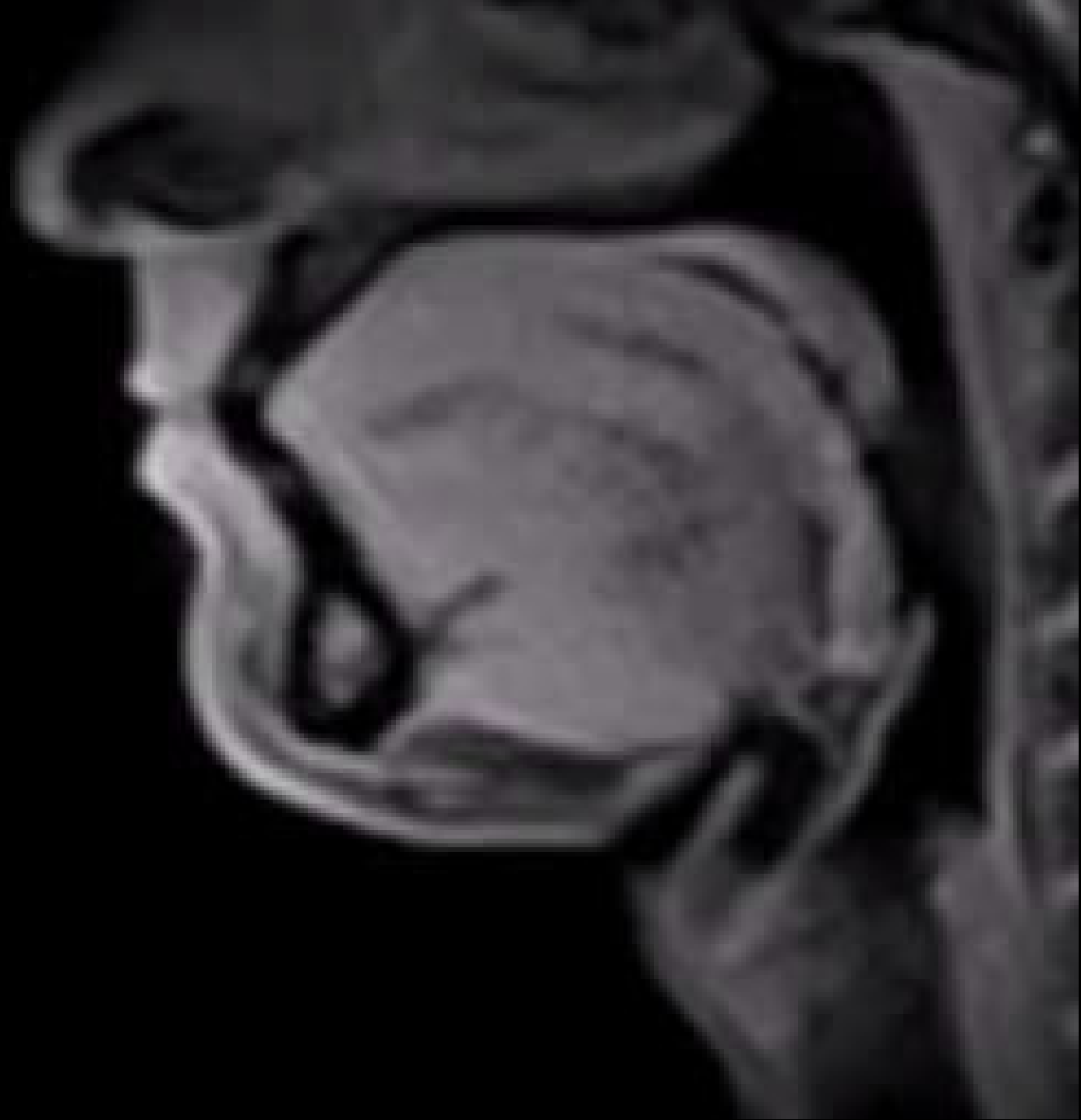

A hangok típusai a levegő garatbeli áramlása szerint

Az uvula zárt alkot:

1. Orális hangok (szájhangok, pl. *b, g, s, z, í, a, ó*)

Az uvula nem alkot zárt:

2. Nazális hangok (orrhangok, pl. *m, n, ny*)

Az orális és a nazális zárhangok különbségei

	Nazális okkluzívák	Orális explozívák
Levegőáramlás helye	orrüregen keresztül	szájüregen keresztül
A tényleges hangképzés időtartama	folyamatos	pillanatnyi
A képzés módja	nem felpattanó zár (okkluzíva)	felpattanó zár (explozíva)
Hangzósság	zengő	nem zengő

A hangok típusai a levegő garatbeli áramlása szerint

Az uvula zárt alkot:

1. Orális hangok (szájhangok)

Az uvula nem alkot zárt:

2. Nazális hangok (orrhangok)

3. Nazoorális hangok (orr-száj hangok)

pl. $\underset{\sim}{e}$ [ẽ]: [nẽm],

$\underset{\sim}{a}$ [ã]: [mãno:] 'manó', [vã] 'van',

$\underset{\sim}{o}$ [õ]: [torõ] 'torony';

[vã:szorog] 'vánszorog'

$\underset{\sim}{r}$ [ř]: [ve:řre] 'vénre'; [heřrik] 'Henrik';

(A jelenség neve: **nazalizáció** = az orális hangokat nazoorálisan képezik)

A hangok típusai a levegő garatbeli áramlása szerint

Az uvula zárt alkot:

1. Orális hangok (szájhangok)

Az uvula nem alkot zárt:

2. Nazális hangok (orrhangok)

3. Nazoorális hangok (orr-száj hangok)

Azokban a nyelvekben, ahol az orális : nazooralis magánhangzók megkülönböztető (disztinktív) oppozícióban állnak (azaz fonémák), elterjedten, de pontatlanul hívják őket *nazális magánhangzóknak* is.

Francia: *bon* /bõ/ 'jó' : *beau* /bo/ 'szép'

Portugál: *tumba* /tũba/ 'sír' : *tuba* /tuba/ 'tuba'

Lengyel: *ą, ę*

Orrüreg

(cavum nasale/nasi —
nazális)

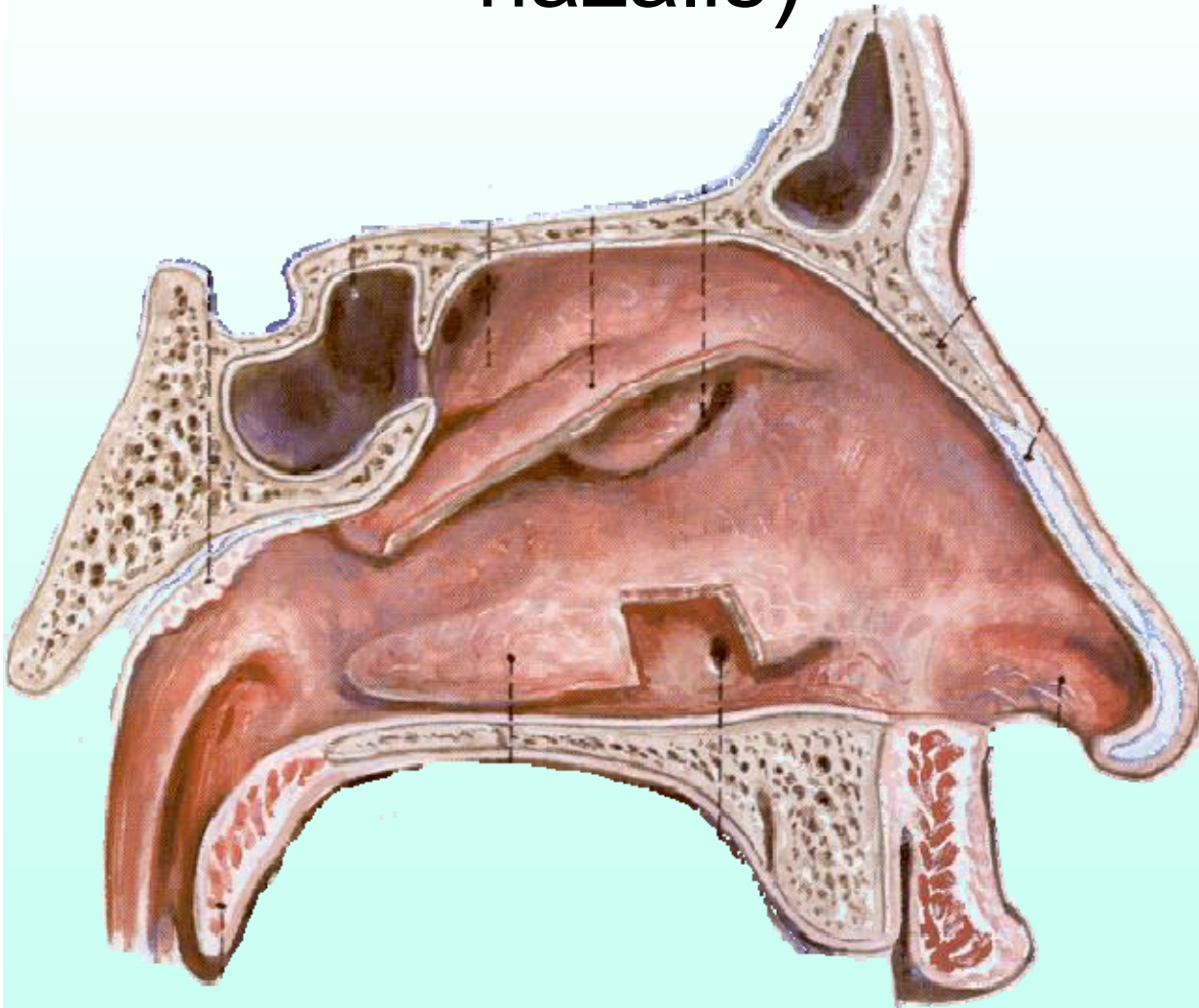

Az orrüreg nem akadály
(nem hangképzési hely, itt
nem keletkezik hang),
hangmódosító (rezonátor)
szerepe van.

Nazális beszédhangok csak
mássalhangzók lehetnek,
amelyek képzésüket
tekintve mindig
okkluzívák:

[m], [ɱ], [n], [ɳ], [ɲ], [ŋ]
[N].

Nazális magánhangzó csak
egy létezhet (ha létezhet),
ez nem beszédhang:

hm, hmmm (hümmögés,
csukott szájjal dúdolás);
de lehet, hogy: [ɱɱ]

Szájüreg (cavum oris — orális)



1. ajkak (labia — labiális)
2. pitvar
3. fogak (dentes — dentális)
4. fogmeder (alveolus — alveoláris)
5. kemény szájpadlás (palatum — palatális)
6. lágy szájpadlás (velum — veláris)
7. ínycsap (uvula — uvuláris)

8. nyelv (lingua — lingvális)

9. állkapocs

Ajkak (labia – labiális)

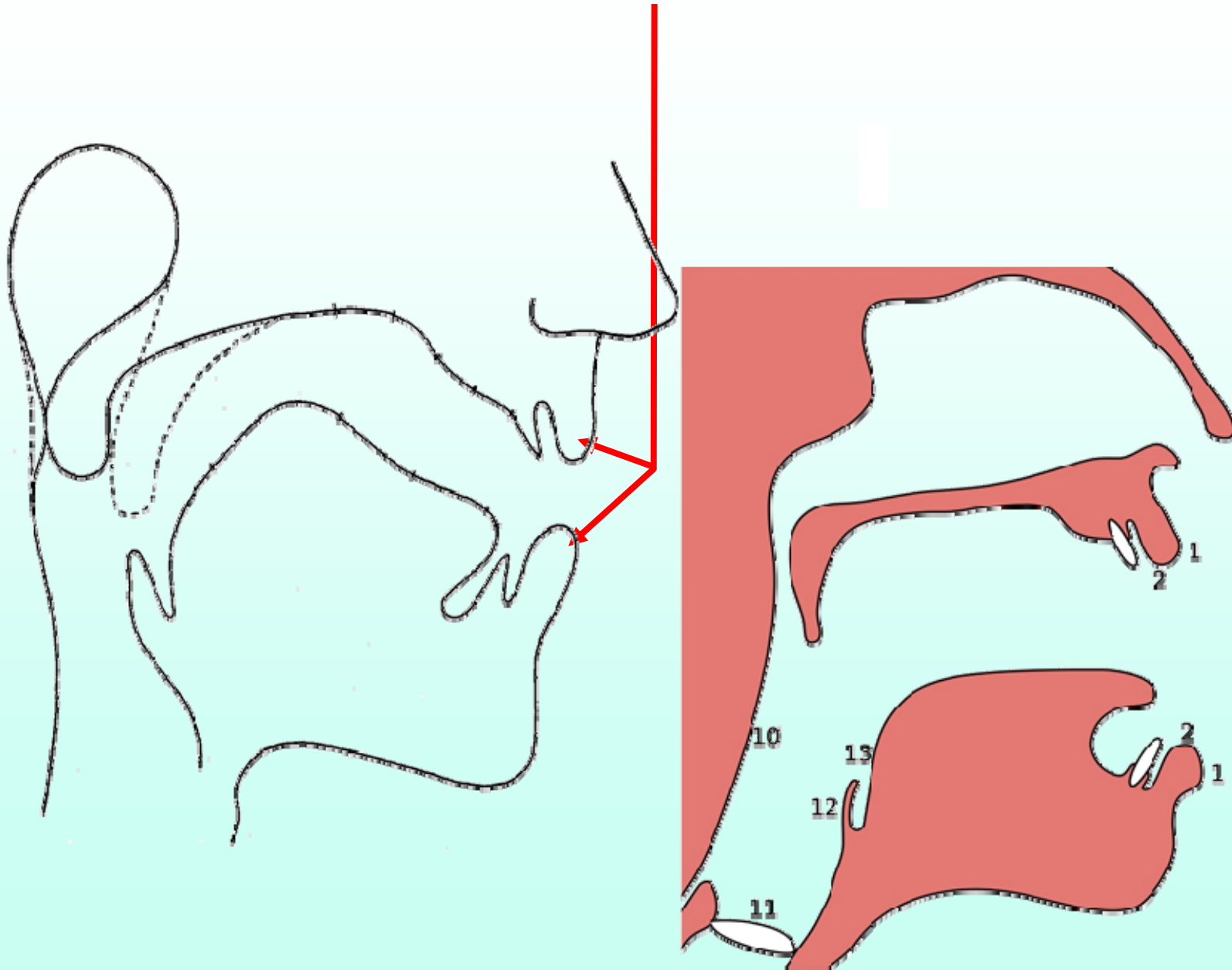

Az ajkak mint hangmódosító hely (nyílás)

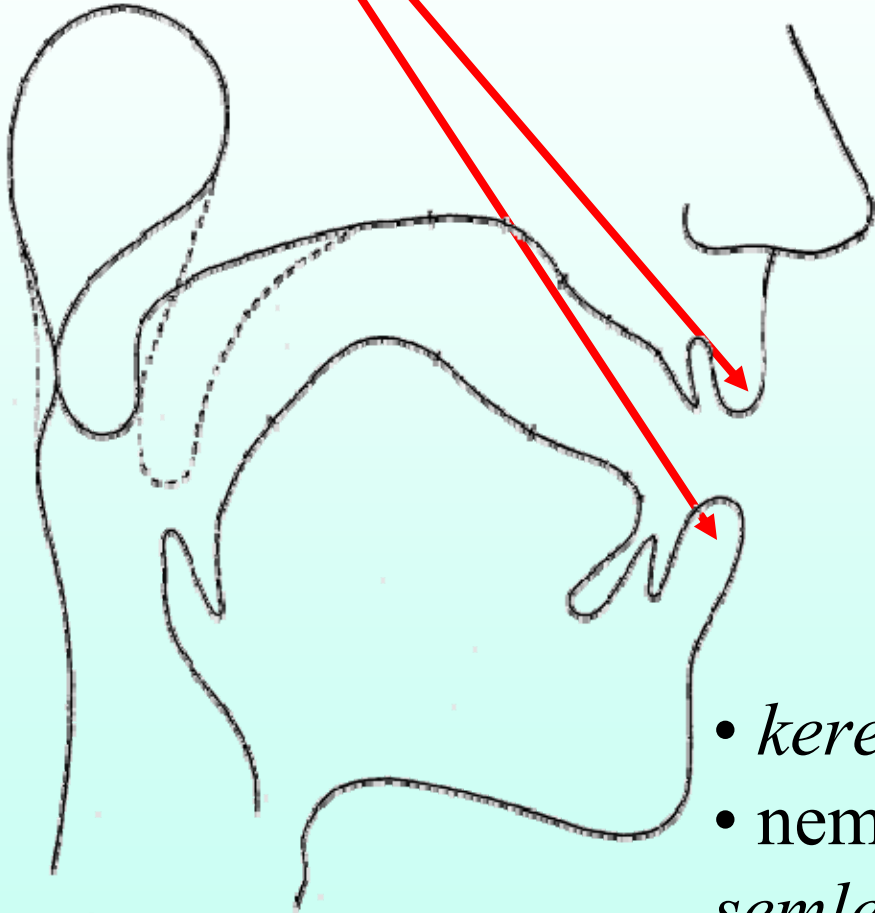

Az ajaknyílás milyensége:

— *a nyílás formája:*

kerek (ajakerekítéses, *labiális*)
semleges

lapos (ajakréses, *illabiális*)

— *az ajakcsücsörítés foka:*

csücsörített

semleges

szétfeszített

- *kerek + csücsörített* = **labiális**
- nem labiális (= *lapos* vagy *semleges* + *szétfeszített* vagy *semleges*) = **illabiális**

Ajkak (nyílásképzés, magánhangzók)

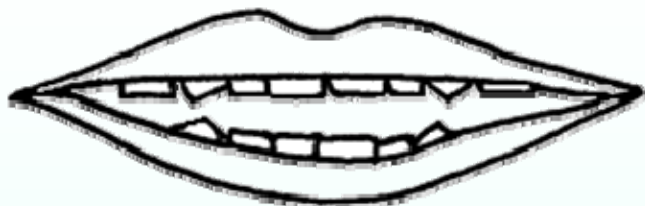

i



á

illabiális

nem labiális

*lapos vagy semleges +
szétfeszített vagy semleges)*

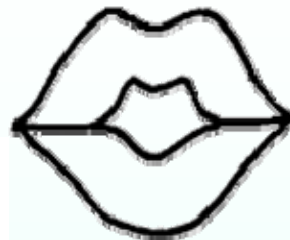

u

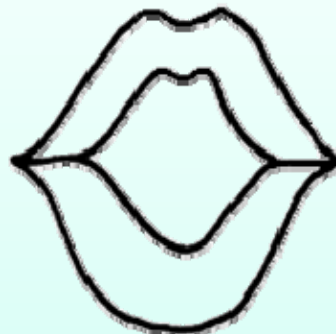

a

labiális

kerek + csücsörített

Az ajkak mint akadály (az ajkak mint hangképzési hely):

bilabiális: b, p, m [b, p, m]

labiodentális (dentilabiális): f, v, m [f, v, m]

labiolingvális
[n ~ m̥, t ~ p, d ~ b]

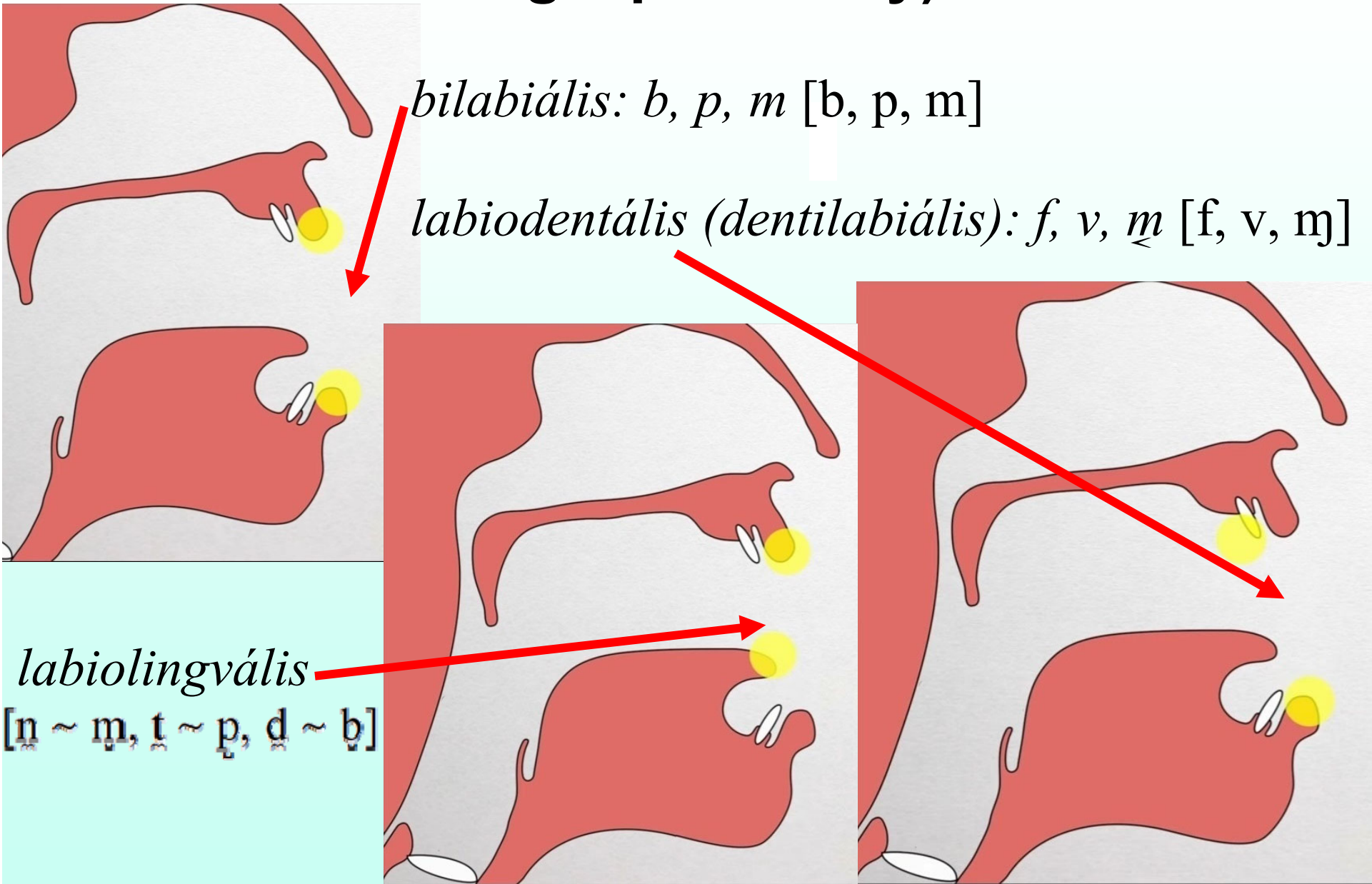

Labiális mássalhangzók

Az akadályképzés helye:

bilabiális: *b, p, m* [b], [p], [m]

labiodentális (dentilabiális): *f, v, m̥* [f], [v], [m]

labiolingvális: [ɱ ~ ɱ̥, ɽ ~ ɽ̥, ɖ ~ ɖ̥]

Bilabiális mássalhangzók képzési módjai:

explozív:

 [p]

 [b]

okkluzíva (nazális):

 [m]

frikatíva:

 [ɸ]

 [β]

affrikáta:

[pɸ]

[bβ]

approximáns:

[β̞]

tremuláns:

[B̥]

 [B]

Nyelv (lingua — lingvális)

A nyelv területei:

1. háta: *dorsum*
(*dorzális*)

2. korona: *corona*
(*koronális*)

3. nyelvgyök: *radix* — *radikális*

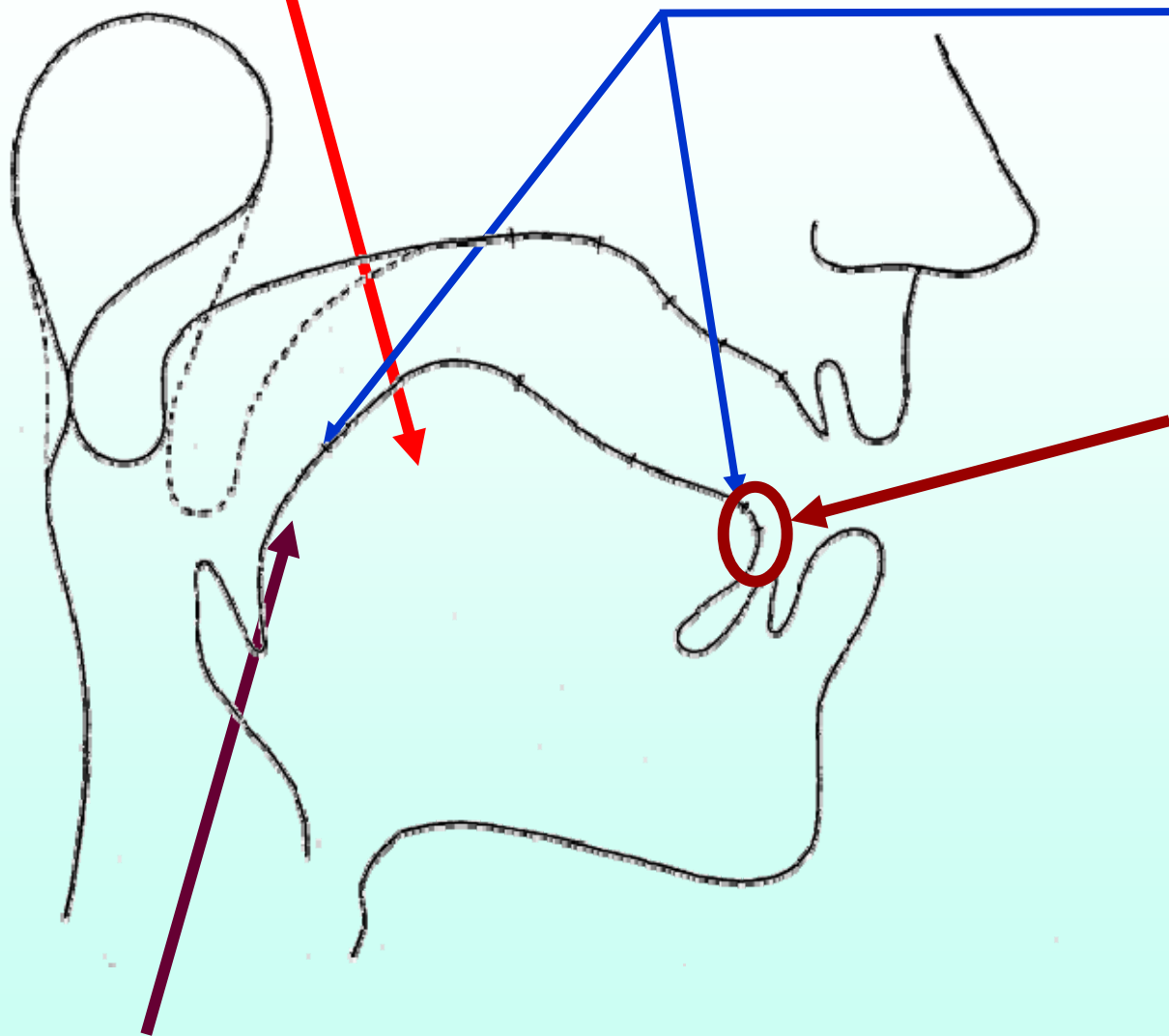

Nyelv (lingua — lingvális)

A nyelv területei:

1. háta: *dorsum*

(*dorzális*)

— hátsó része

(*posztdorzális*)

— középső része

(*mediodorzális*)

— elülső része

(*predorzális*)

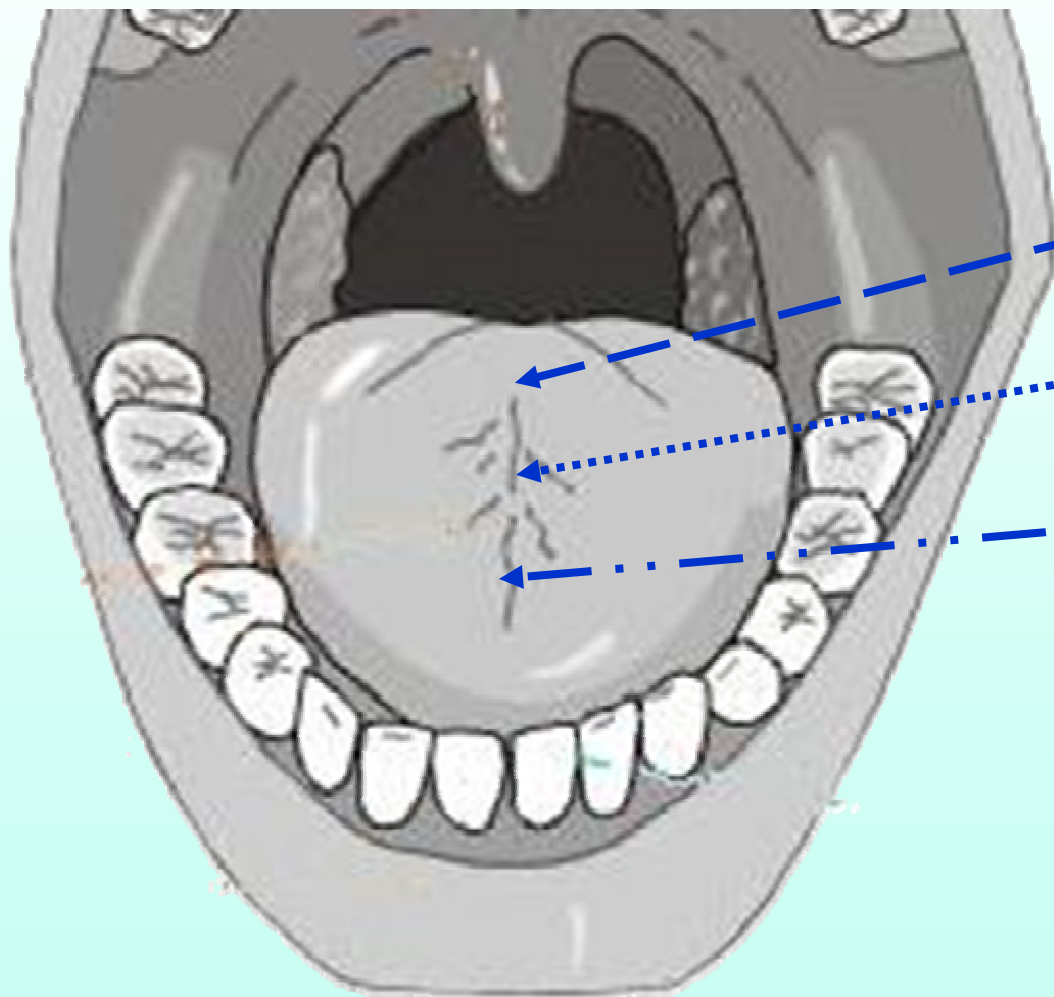

Nyelv (lingua)

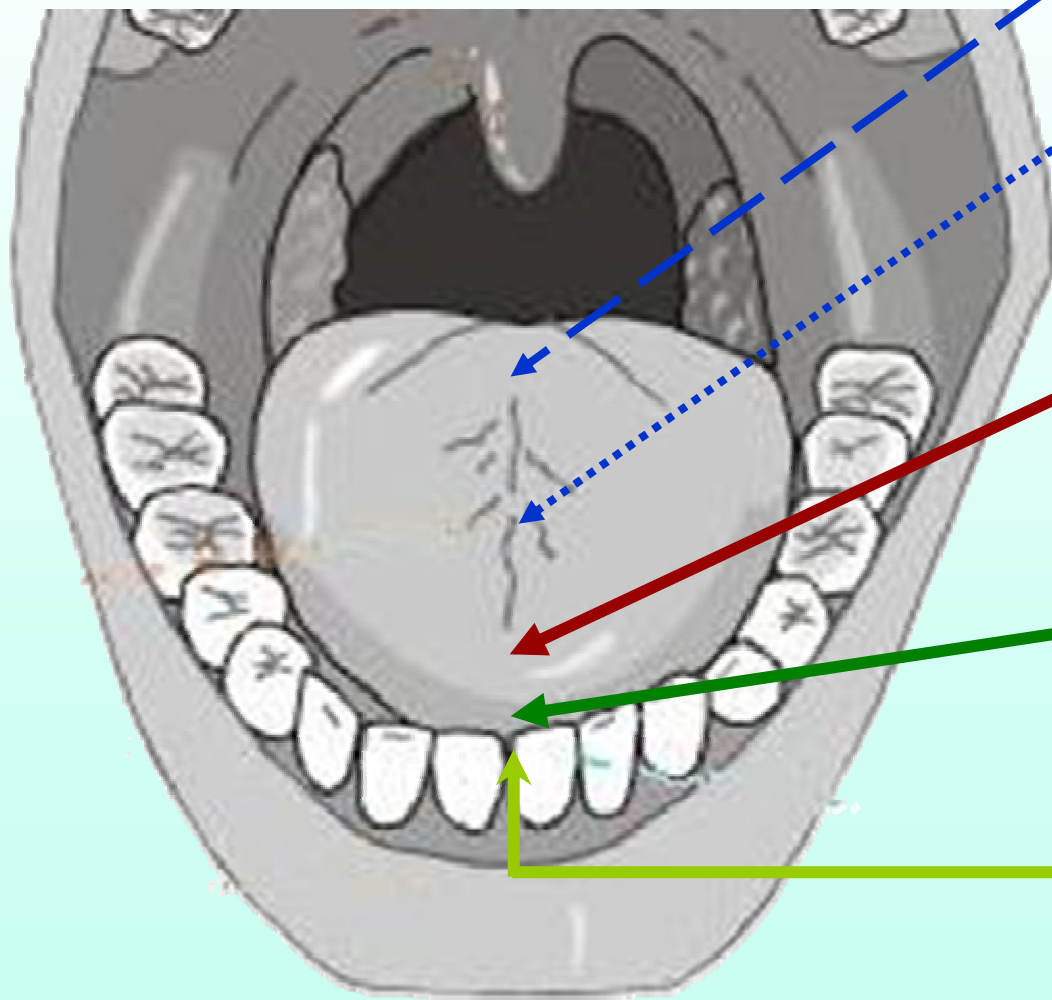

1. nyelv hát (tongue body):
dorsum (dorzális)

— hátsó része

(*posterior dorzális*)

— elülső része

(*anterior dorzális*)

2. korona: *corona*

(*koronális*) [a nyelv elülső
mozgékony részei]:

2.1. nyelv párkány (tongue
blade): *lamina (laminális)*
[csukott szájnál a fogmeder
alatti rész]

2.2. nyelv hegy (tongue tip):
apex (apikális) [a korona
elülső-középső része]

2.3. korona alja:
(*szubapikális /
szublaminális*)

Nyelv (lingua — lingvális)

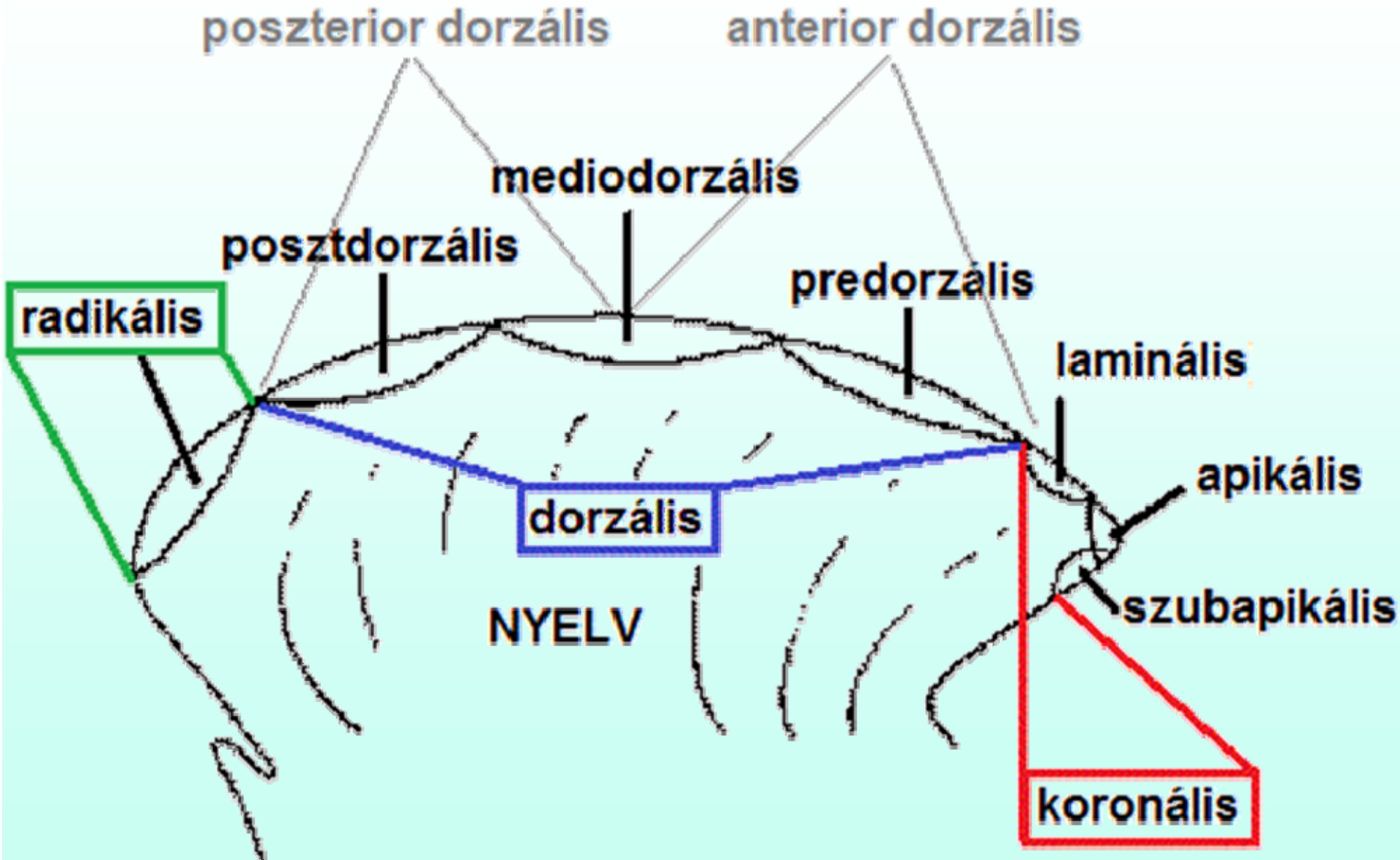

Nyelv (lingua — lingvális)

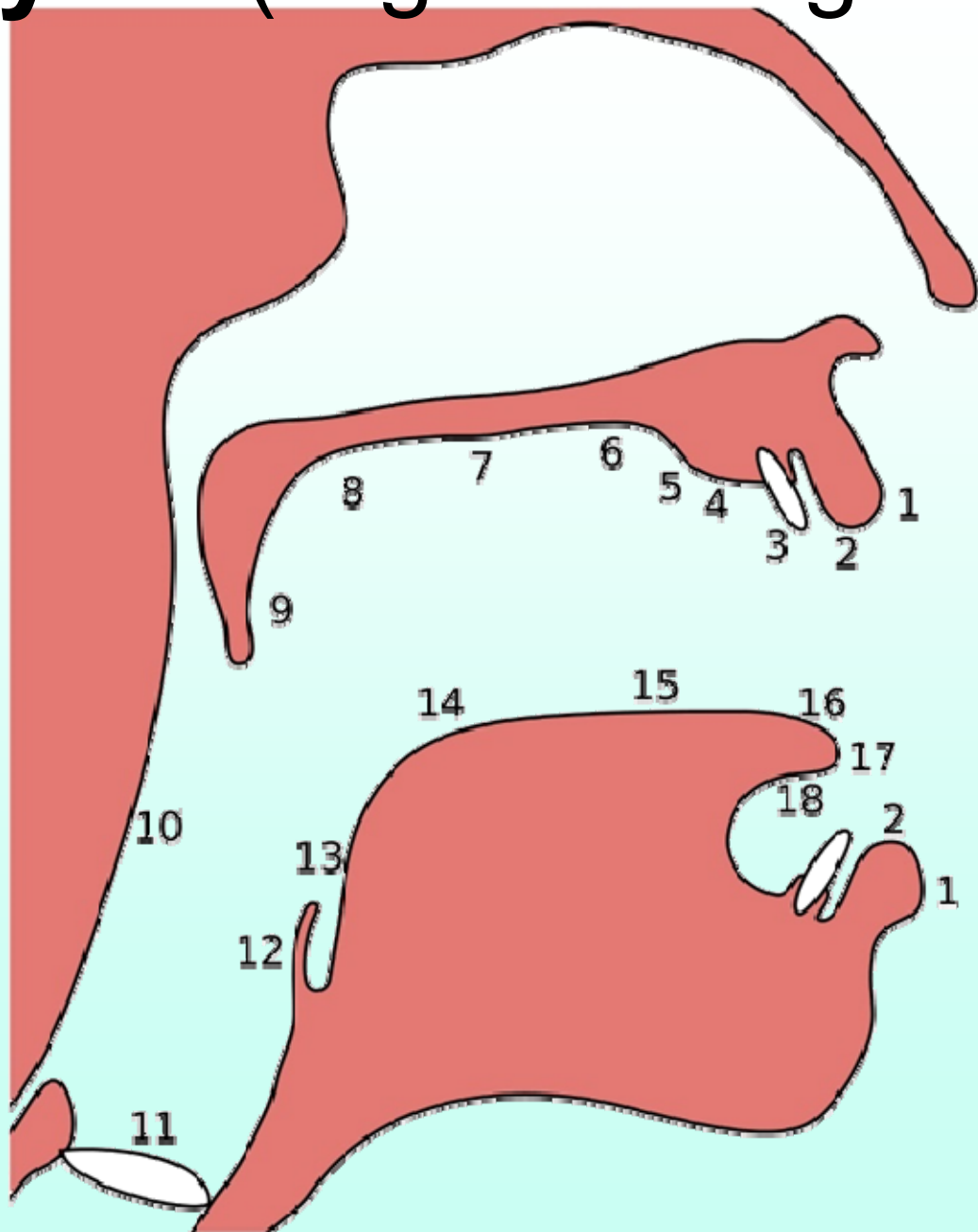

- 1. Exolabiális
- 2. Endolabiális

- 11. Glottális
- 12. Epiglottális
- 13. Radikális
- 14. Poszterior dorzális
- 15. Anterior dorzális
- 16. Laminális
- 17. Apikális
- 18. Szubapikális *

* Ritkán: *szublaminális*

A koronális képzés

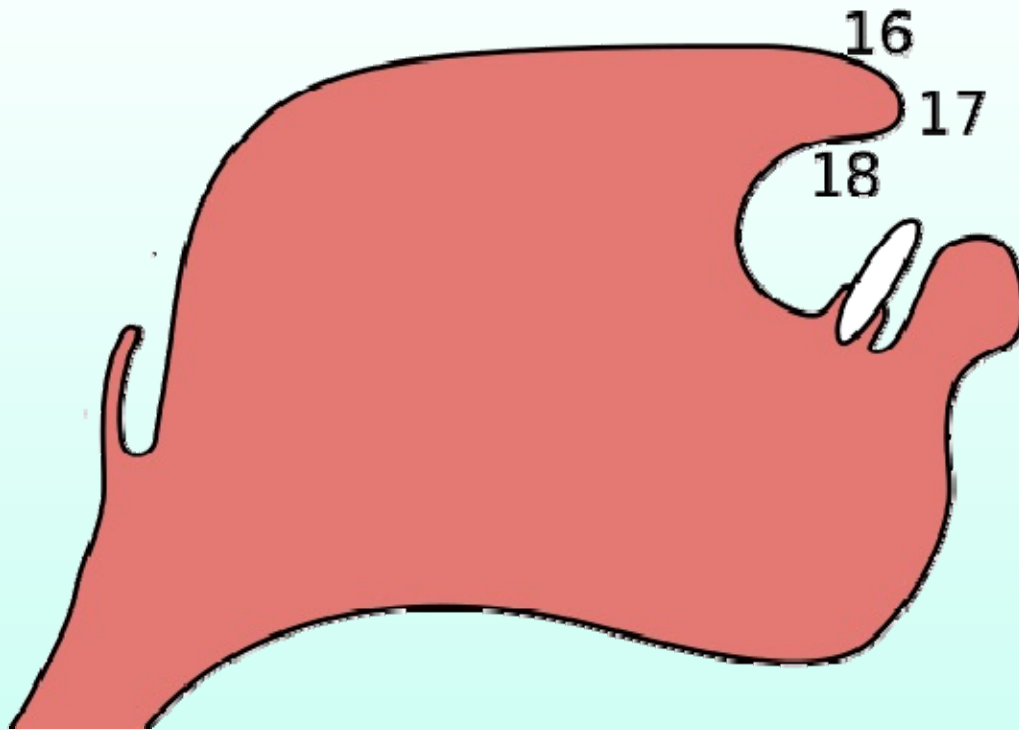

- 16. Laminális
- 17. Apikális
- 18. Szubapikális

apikális

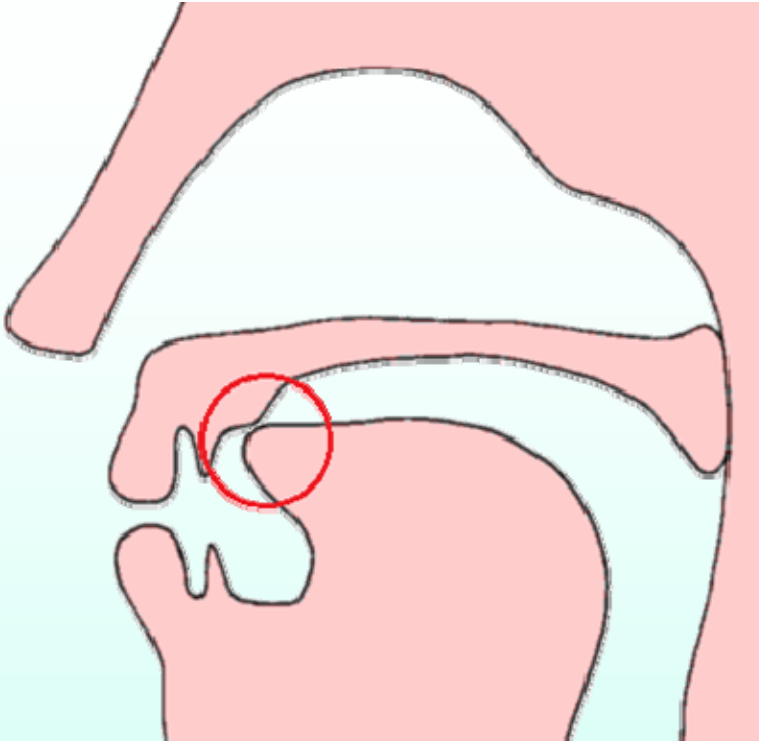

kakuminális = retroflex

(= *cerebrális = ?domális* [ang. *domal*])

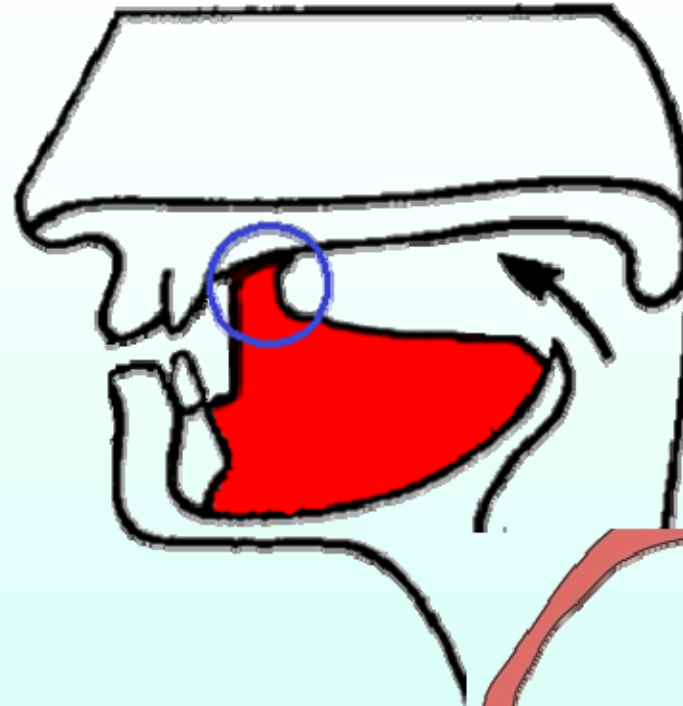

**az „igazi”
retroflex:**
*szubapikális
palatális v.
posztalveoláris*

retroflexnek tekintik még:

- *laminális posztalveoláris*
(lapos nyelvvel)
- *apikális posztalveoláris*
(homorú nyelvvel)
- *apikális alveoláris*
(homorú nyelvvel)

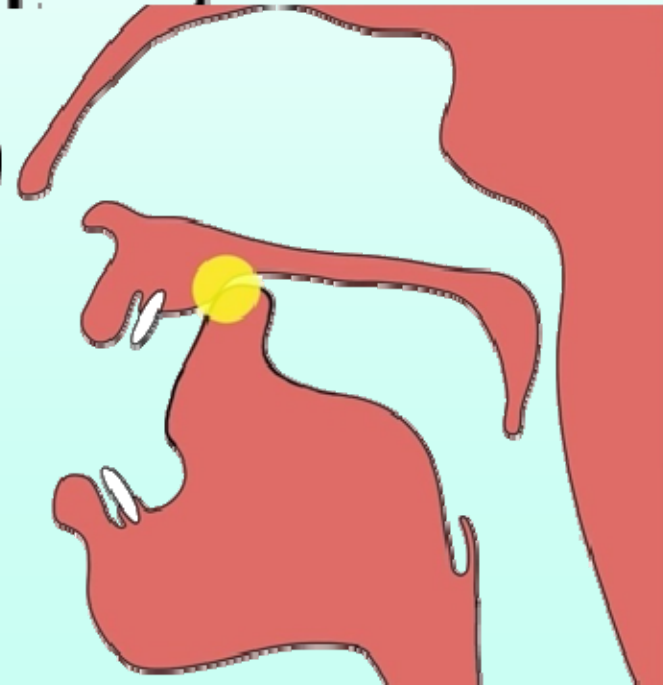

apikális

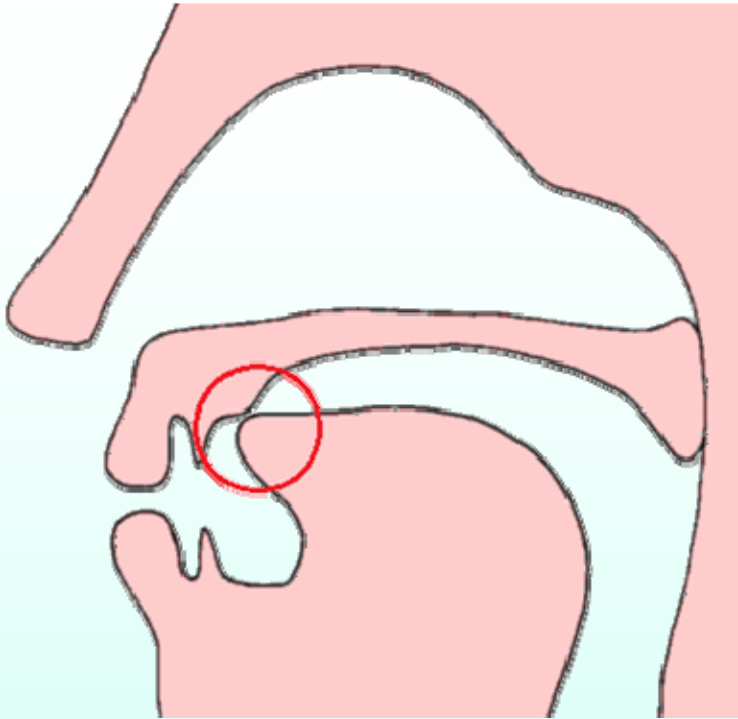

kakuminális / retroflex

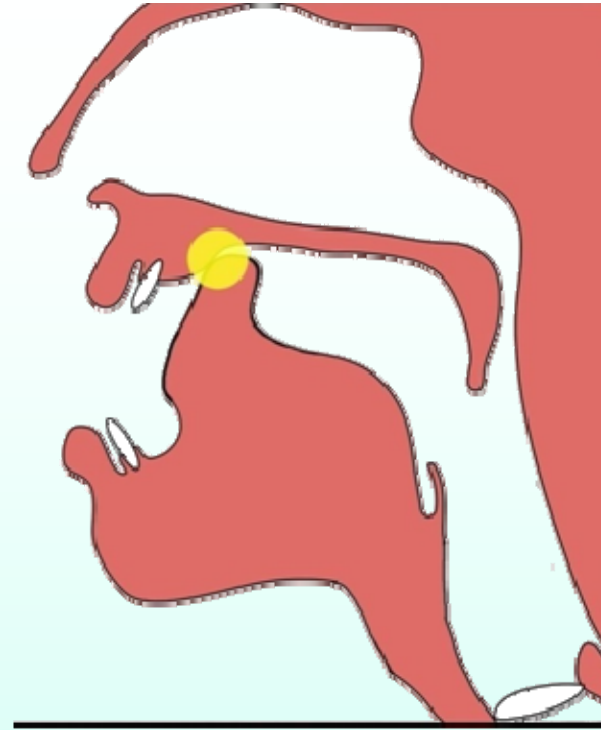

	Magyar egyezm. hangj.	IPA
apikális	<i>t r</i>	🔊 <i>t r</i> 🔊
kakuminális / retroflex	<i>ʈ ʀ</i>	🔊 <i>ʈ ʀ</i> 🔊

nyelv hegye + fogmeder:

~~apiko-alveoláris~~

alveoláris

nyelv hátának hátsó része + lágyszájpadlás:

~~posztdorzo-veláris~~

veláris

A nyelv mozgásai a nyílásképzés során

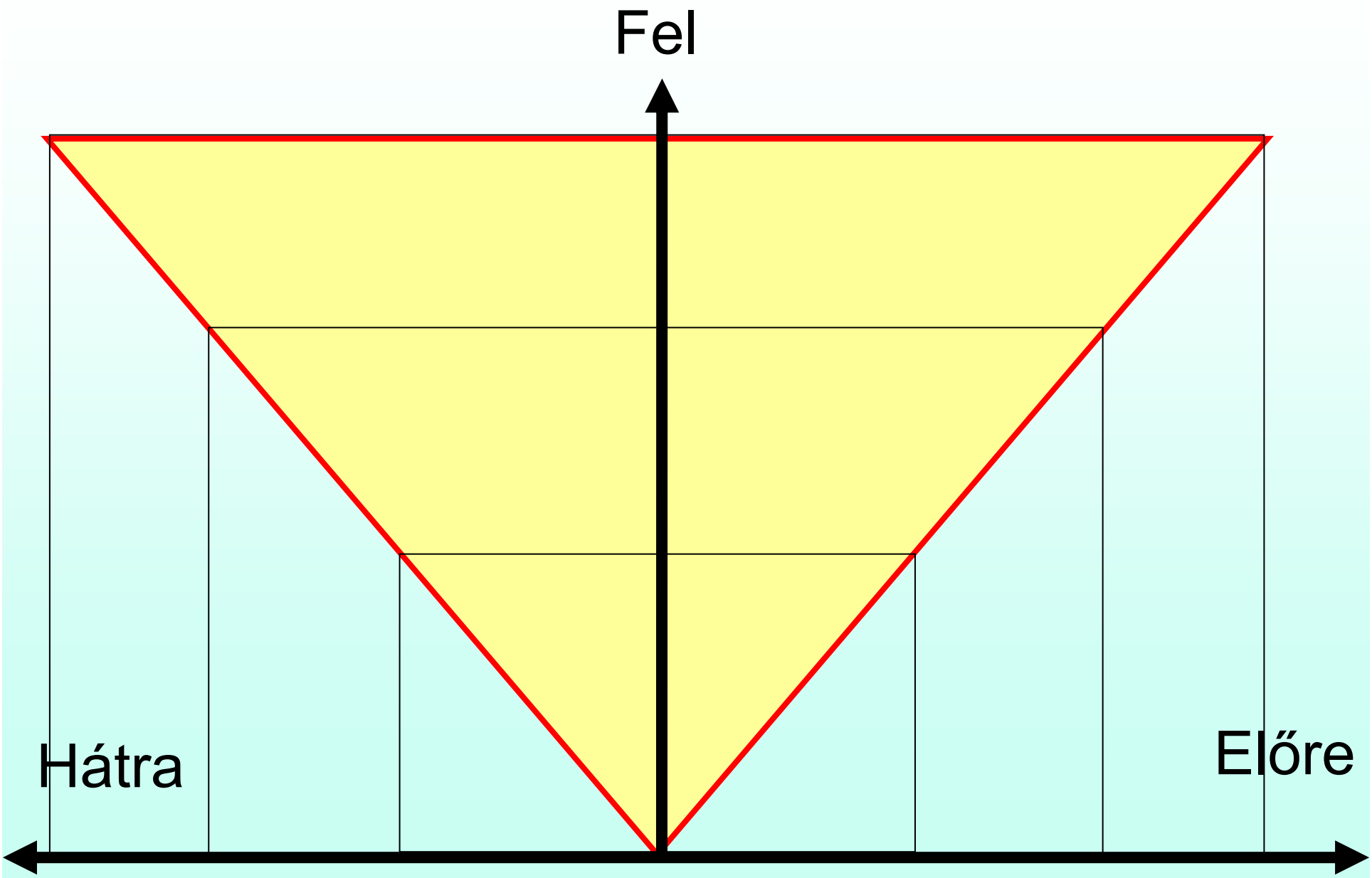

A nyelv mozgásai a nyílásképzés során

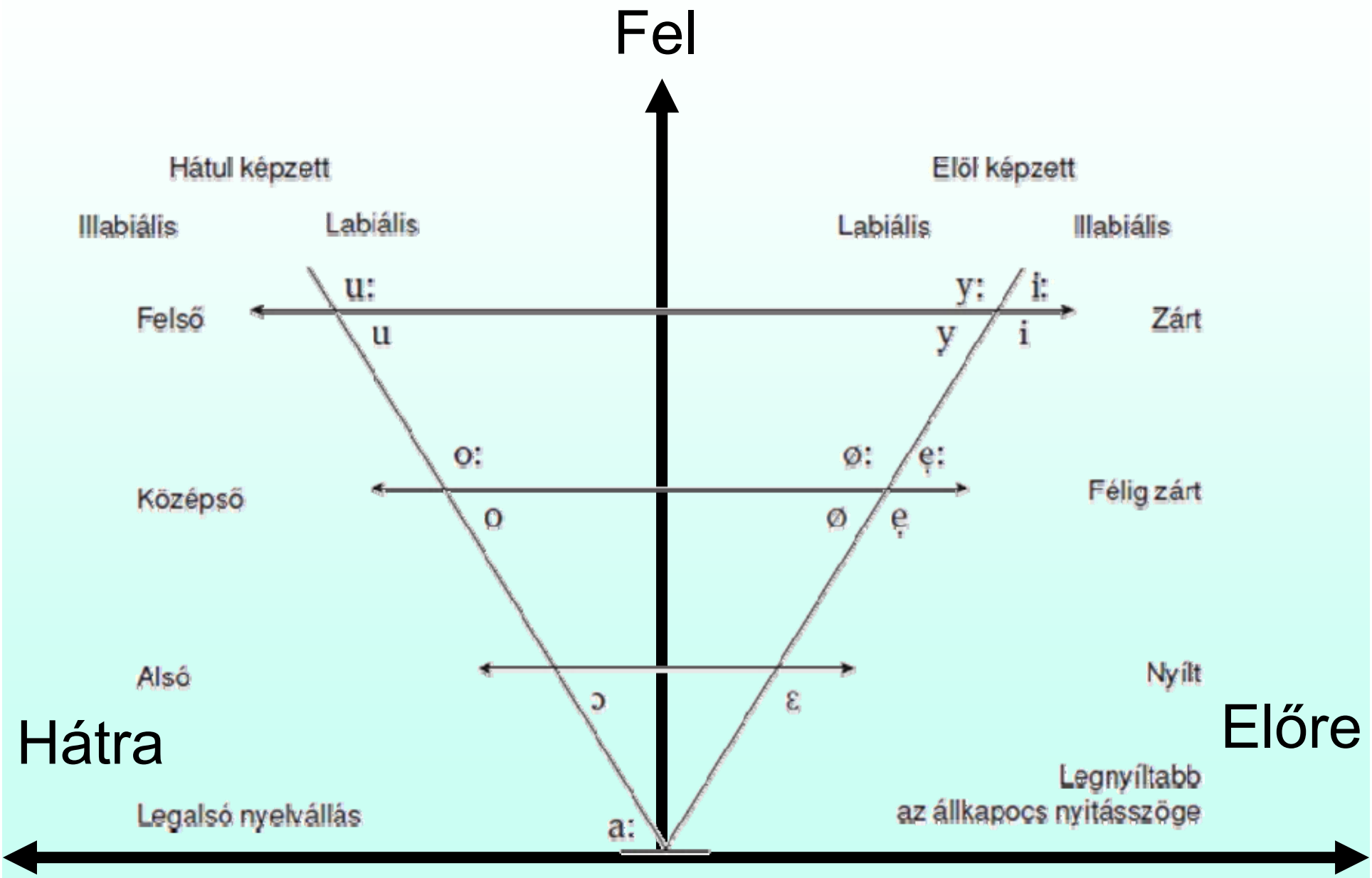

A nyelv mozgásai a nyílásképzés során

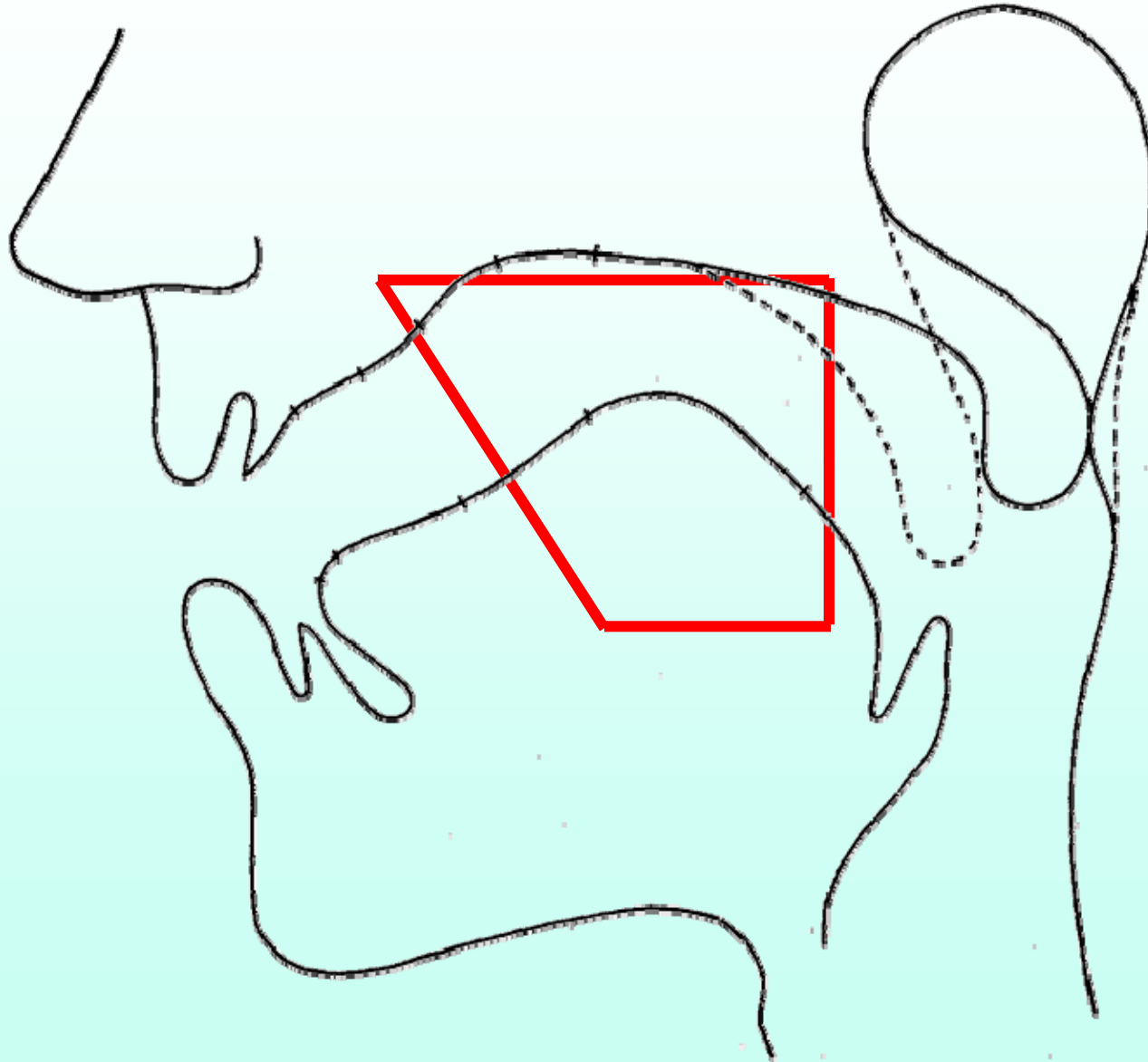

A nyelv mozgásai a nyílásképzés során

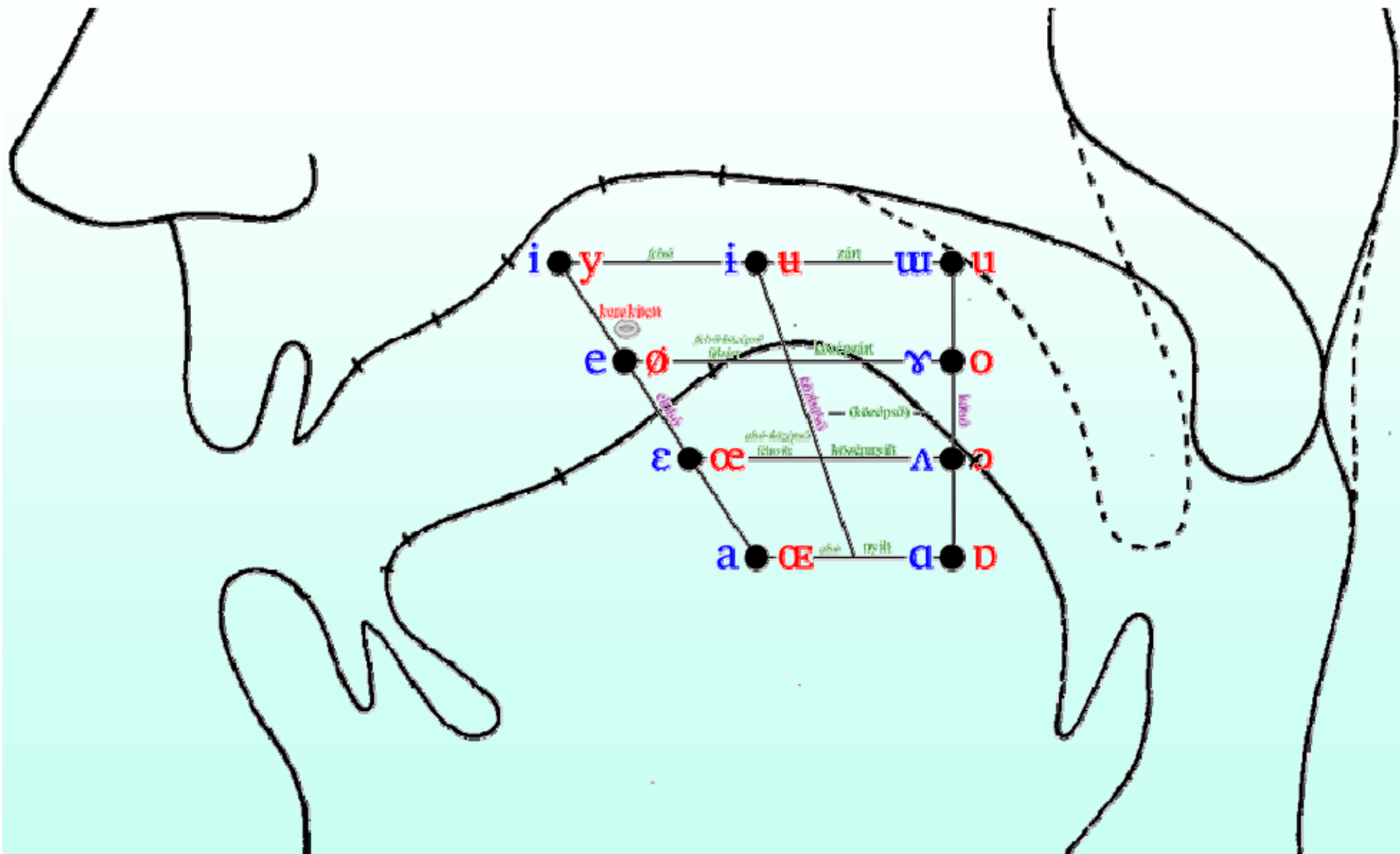

A nyelv mozgásai a nyílásképzés során

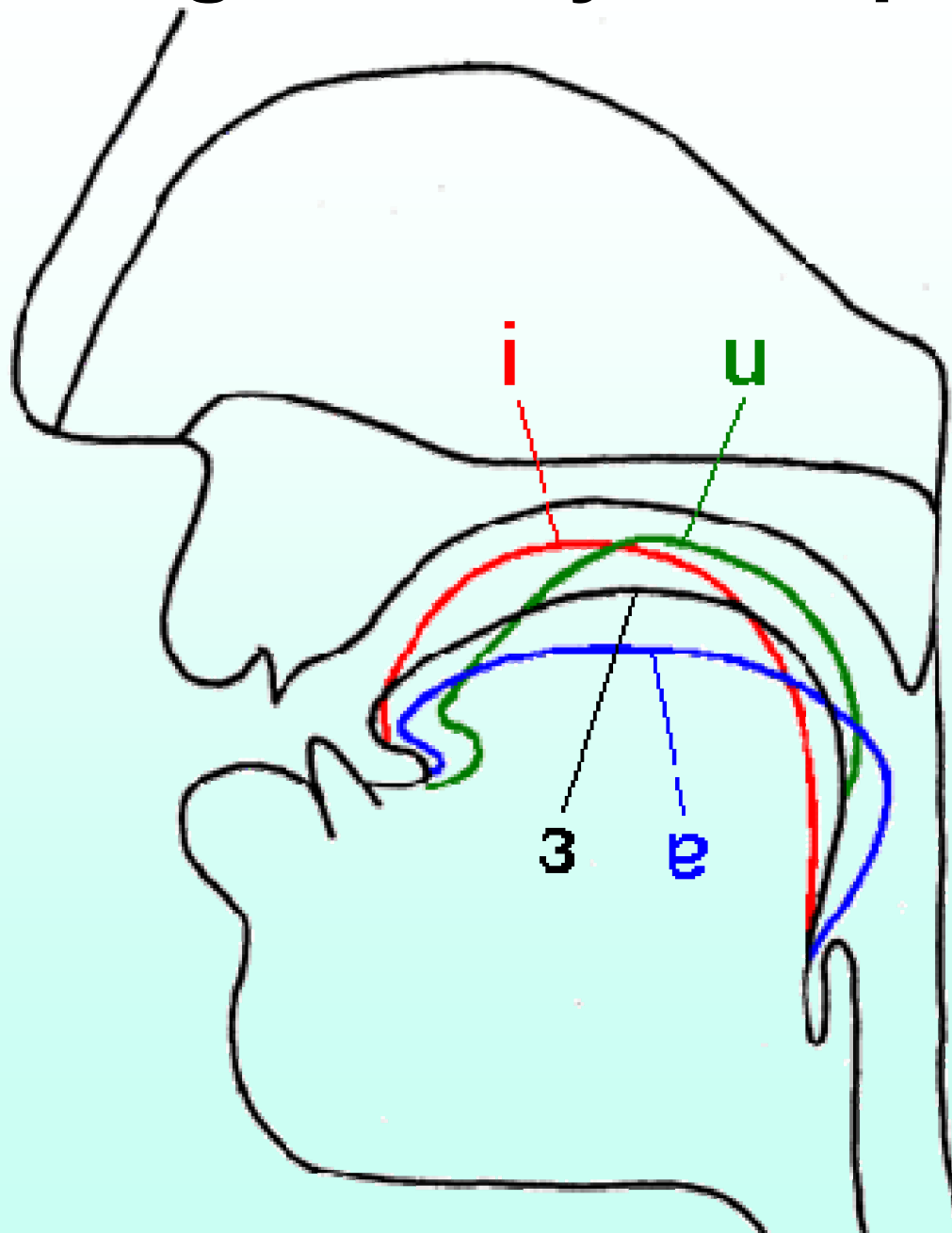

A nyelv szerepe a magánhangzók képzésében

A nyelv vízszintes mozgása szerint:	Hátul képzett (veláris)	Középen képzett (mediális)	Elöl képzett (palatális)
A nyelv függőleges mozgása szerint:	Felső nyelvállású Középső nyelvállású Alsó nyelvállású Legalsó nyelvállású	Felső Felső-középső Középső Középső-alsó Alsó	

palatális (elöl képzett) \neq magas
 veláris (hátul képzett) \neq mély

Állandó képzés:

Egyeshangzók (*monoftongusok*)

felső	
középső	
alsó	
legalsó	

Változó képzés:

Kettőshangzók (diftongusok):

🔊 angol *hair* 'haj' [heə]), német *neu* 'új' [nɔø]

Hármashangzók (triftongusok):

🔊 angol *tower* 'torony' [taʊə], *hour* [aʊə] 'óra',
fire [faɪə] 'tűz'

Angol diftongusok:

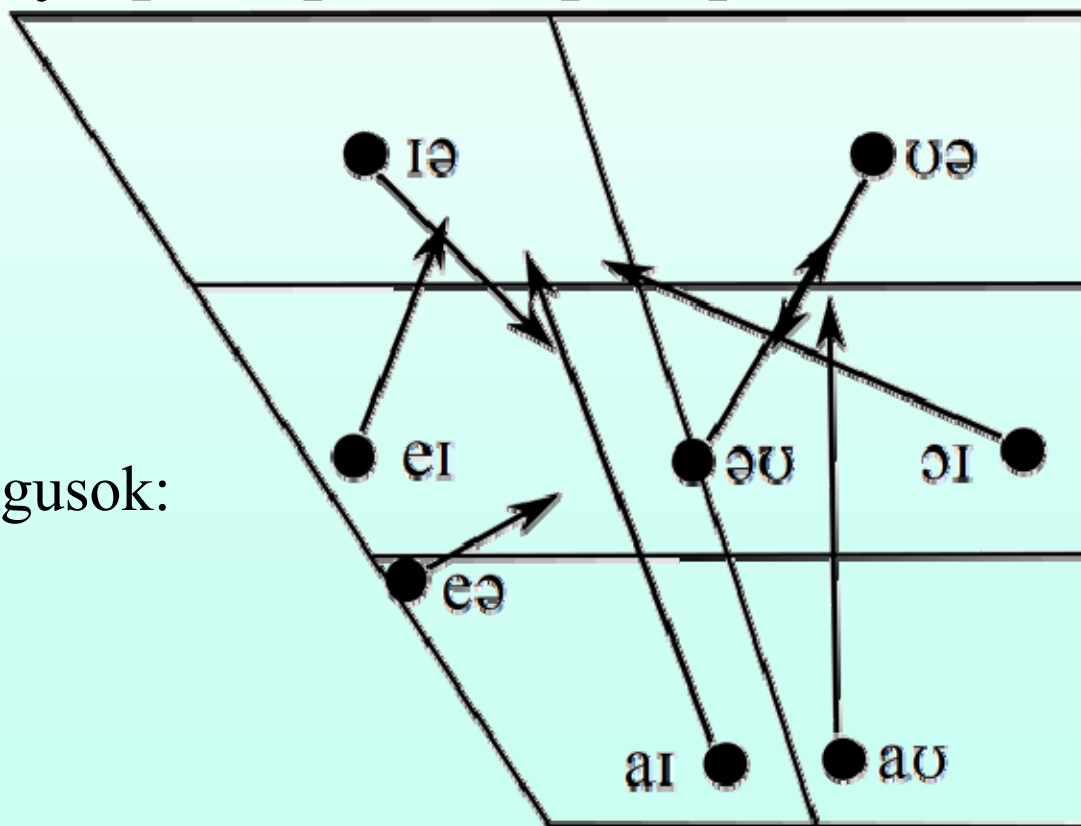

Függőleges irányban elmozduló:

nyitódó (*uo*)

záródó (*óu*)

Vízszintesen elmozduló: *palatoveláris* (*oö*) [ɔʏ]

<i>u</i>	<i>ü</i>	<i>i</i>
<i>o</i>	<i>ö</i>	<i>é</i>
<i>a</i>		<i>e</i>
<i>á</i>		

Fogak (dentes — dentális)

Akadályként (hangképzési helyként):

Dentális (interdentális) hangok

🔊 θ [θ] – dentális zöngétlen frikatíva

🔊 ð [ð] – dentális zöngés frikatíva

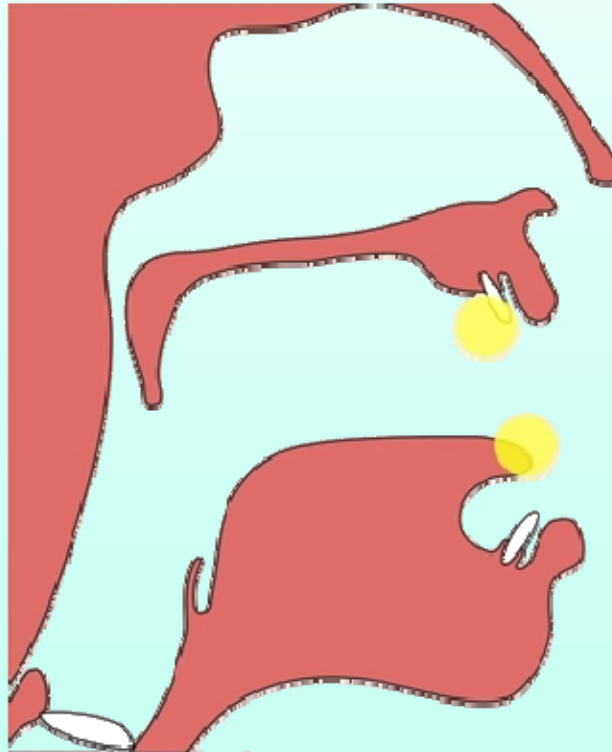
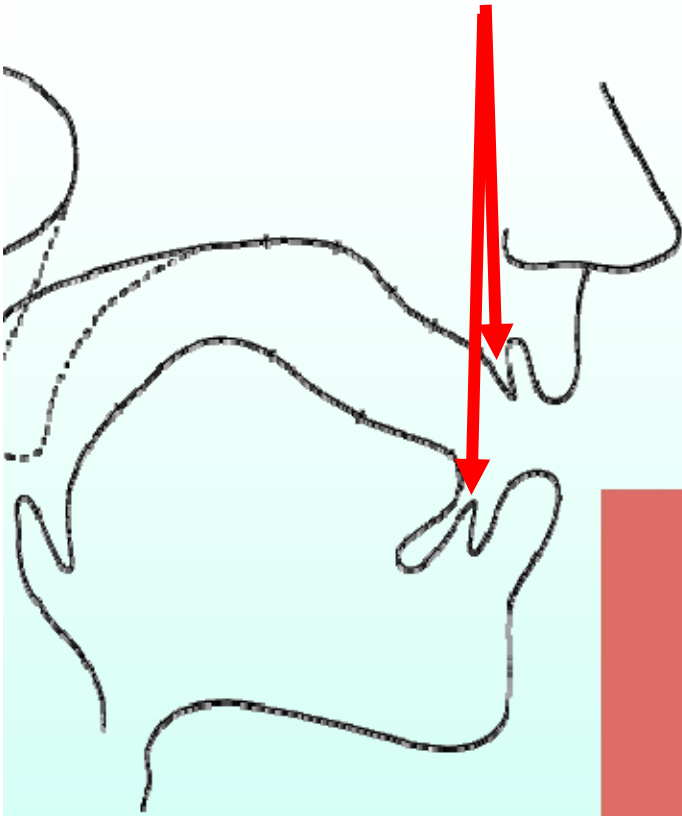

pl. angol:

thank [θæŋk],

mother [mʌðə(r)]

Fogmeder (alveolus — alveoláris)

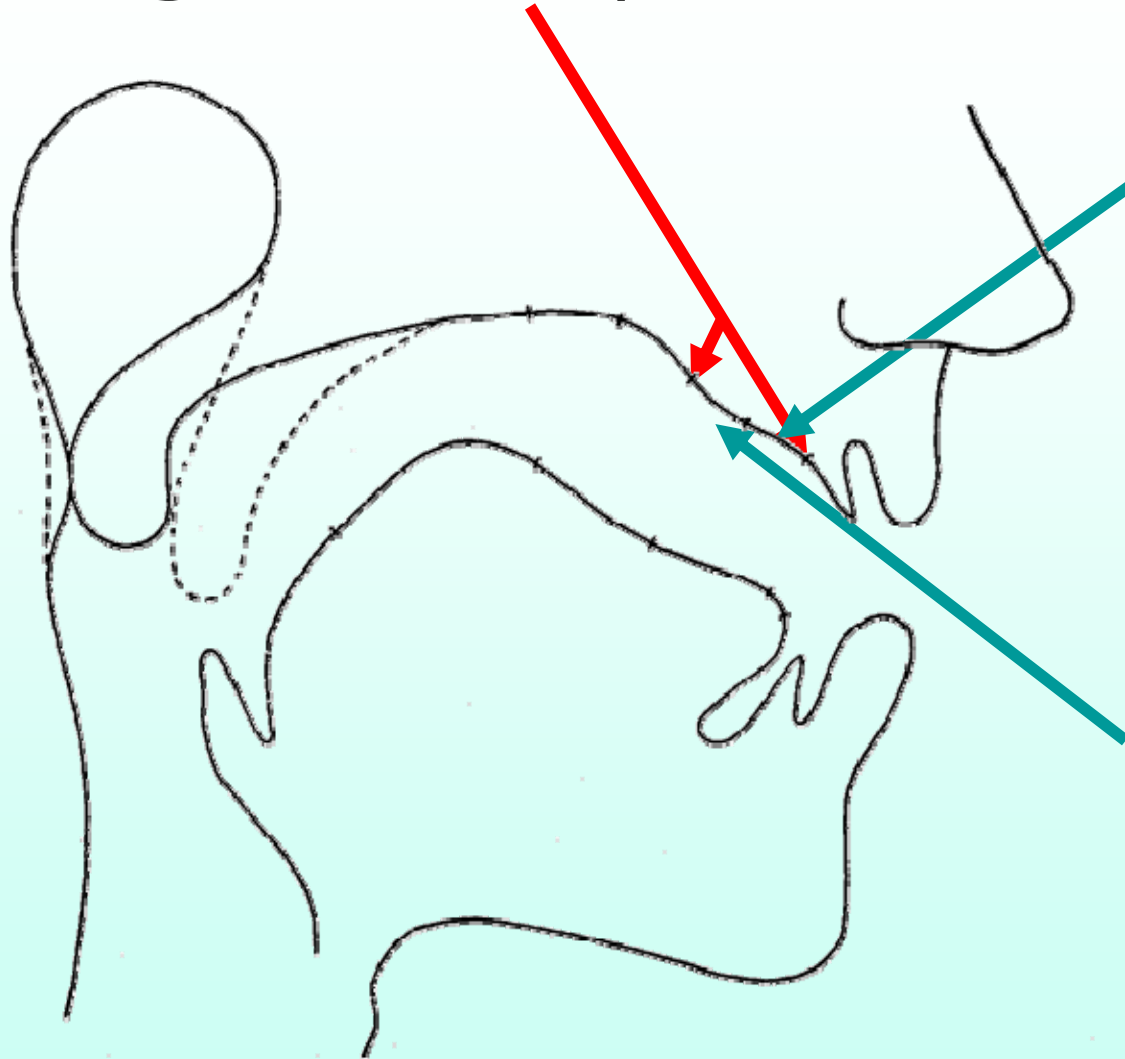

Elülső része:

alveoláris

(dentális,
dentialveoláris,
prealveoláris)

Hátsó része:

posztalveoláris

(palatoalveoláris,
alveoprepalatális,
alveopalatális)

retroflex

Fogmeder (alveolus — alveoláris)

Mint hangképzési hely (akadály):

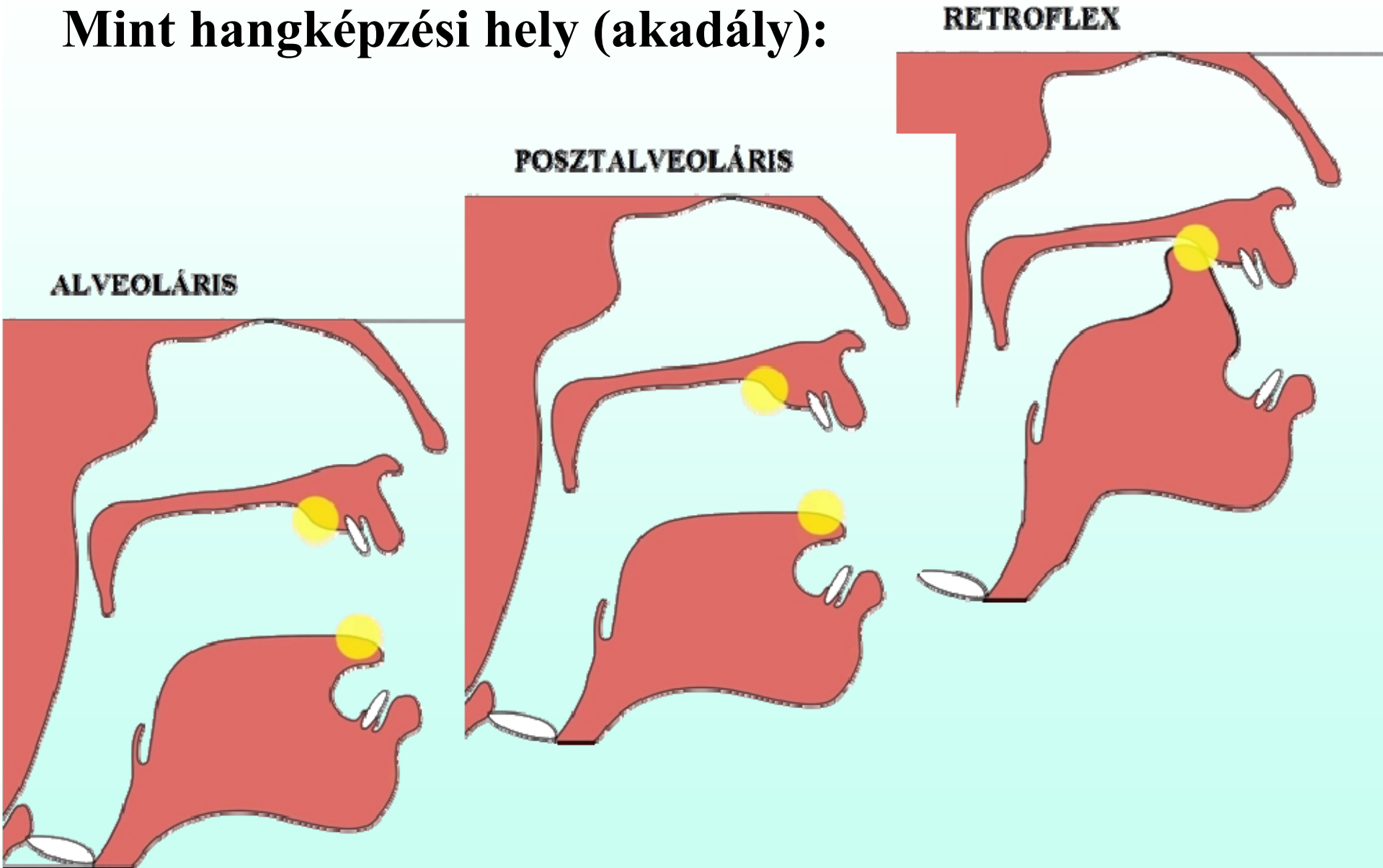

Fogmeder (alveolus — alveoláris)

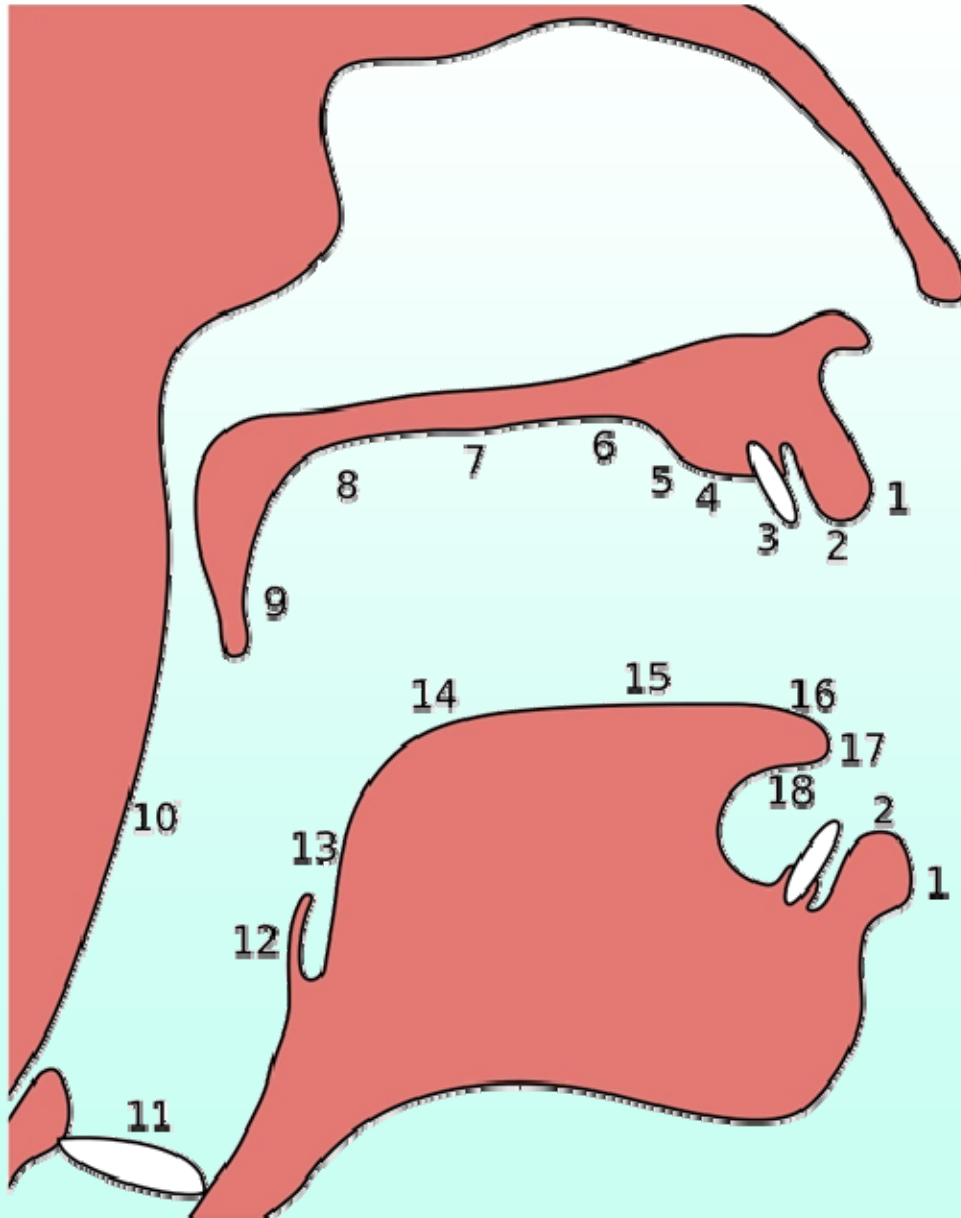

1. Exolabiális
2. Endolabiális
3. Dentális
4. Alveoláris
5. Posztalveoláris

10. Faringális
11. Glottális
12. Epiglottális
13. Radikális
14. Poszterior dorzális
15. Anterior dorzális
16. Laminális
17. Apikális
18. Szubapikális

Szájpadlás (íny, palatum – palatális)

Kemény szájpádlás:
palatum durum,
palatum, kemény íny

Lágy szájpádlás:
palatum molle,
velum palatinum,
velum, lágy íny,
ínyvitorla

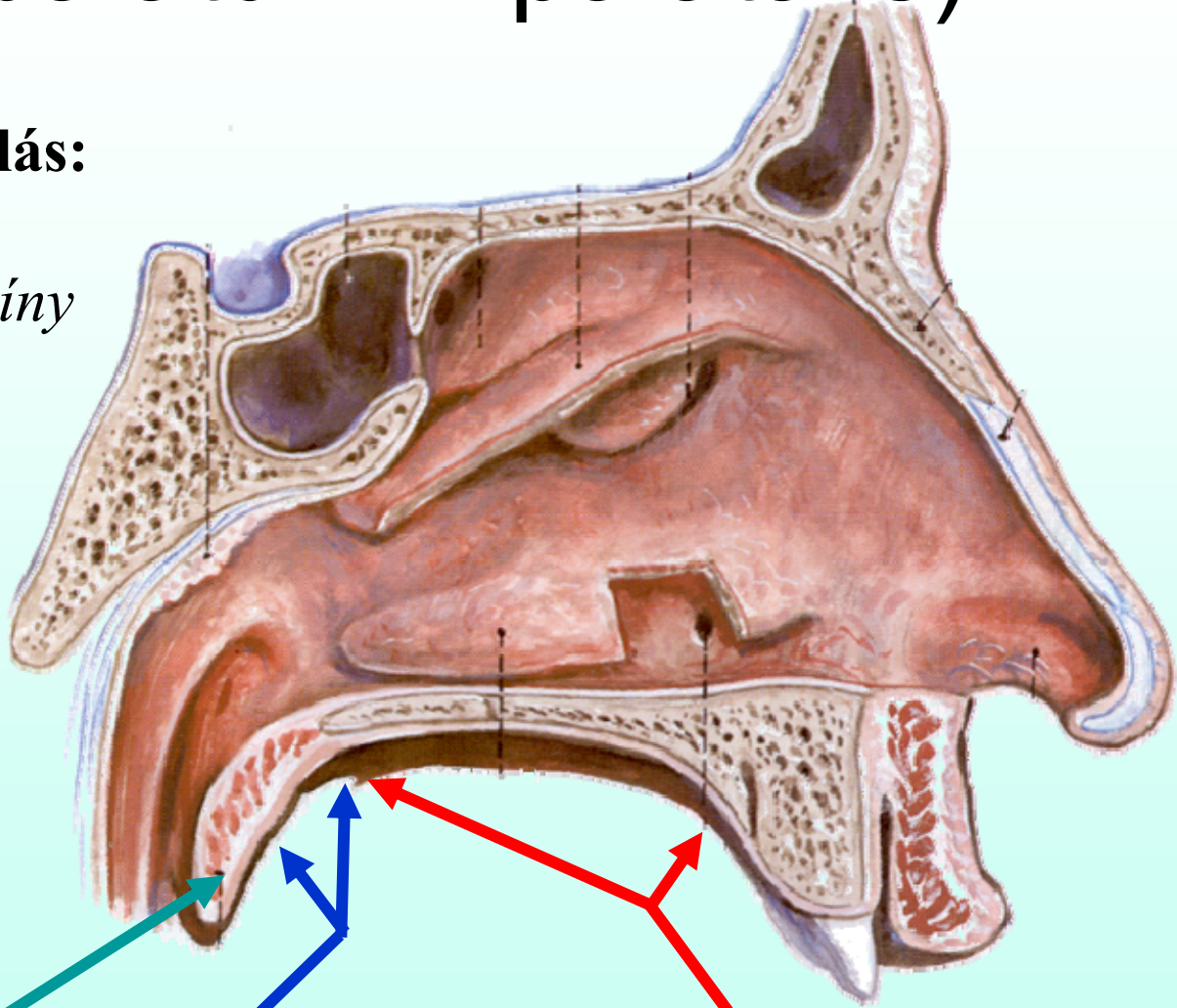

Uvula | Lágy szájpádlás | Kemény szájpádlás

Szájpadlás

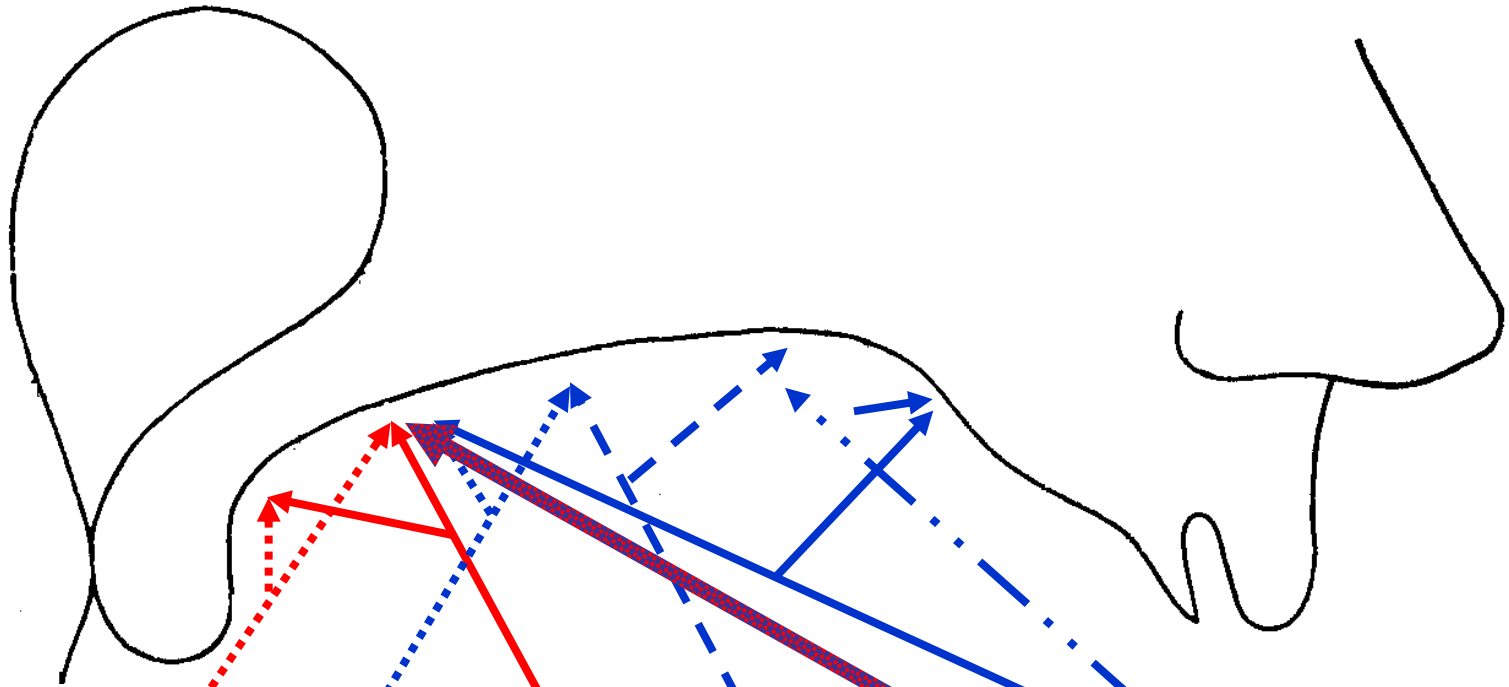

Lágy szájpaddlás (**Velum**) || Kemény szájpaddlás (**Palatum**)

Veláris || **Posztpalatális** | **Mediopalatális** | **Prepalatális**

(Lágy és kemény szájpaddlás találkozási helye: **Palatoveláris**)

Szájpadlás

(Lágy és kemény szájpadlás találkozási helye: Mediopalatális)

Szájpadlás (Palatum)

Posztpalatális | Mediopalatális | Prepalatális

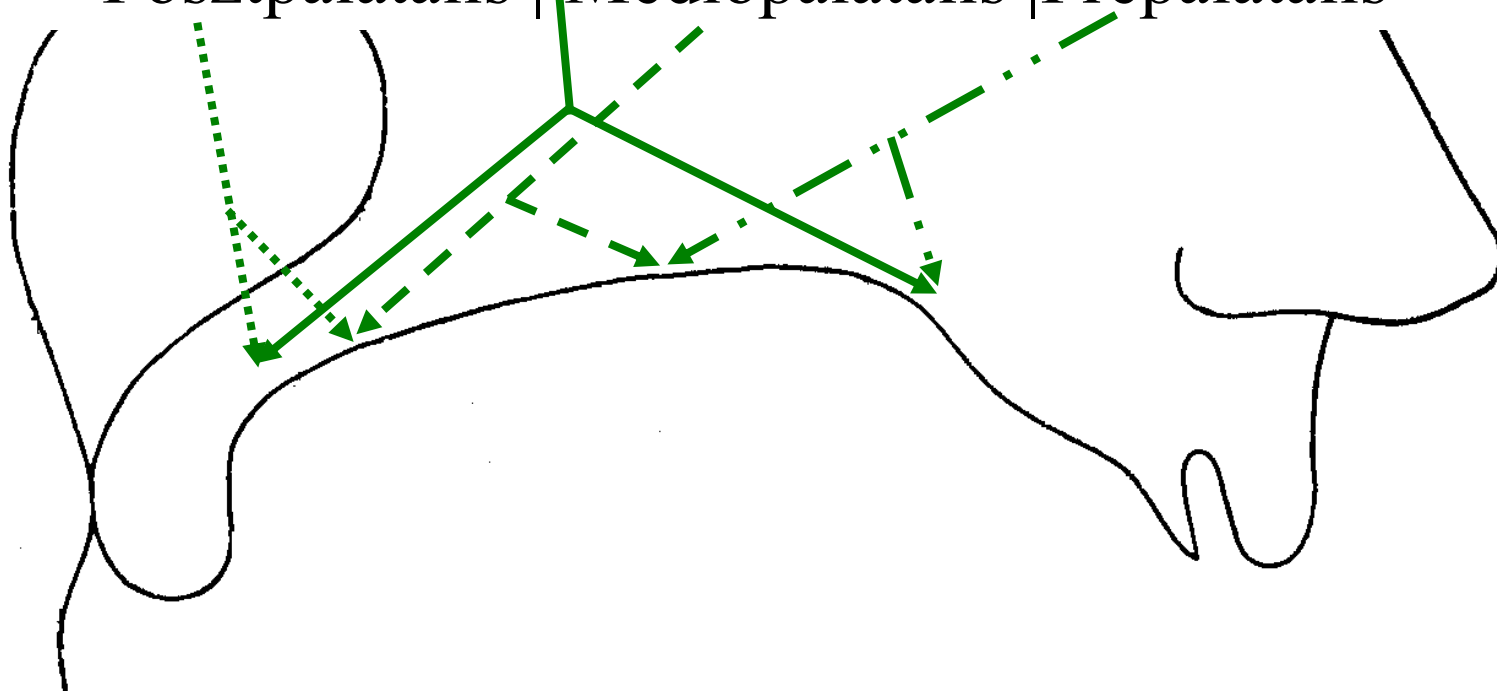

Szájpadlás

(Lágy és kemény szájpaddás találkozási helye: Mediopalatális)

Posztpalatális | Mediopalatális | Prepalatális

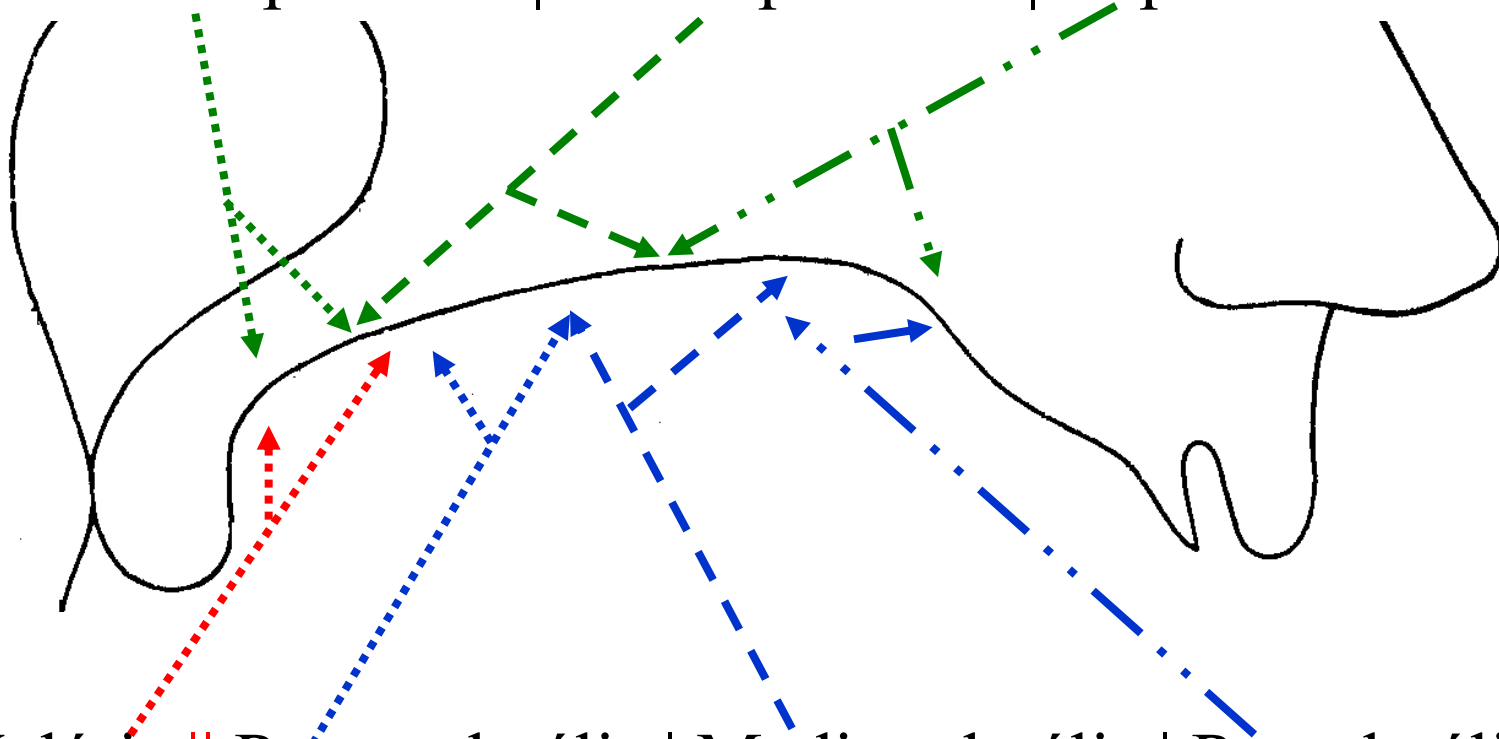

Veláris || Posztpalatális | Mediopalatális | Prepalatális

(Lágy és kemény szájpaddás találkozási helye: Palatoveláris)

Szájpadlás

Mint akadály (hangképzési hely):

Palatális

Prepalatális

Mediopalatális

Posztpalatális

Palatoveláris

Veláris

PALATÁLIS

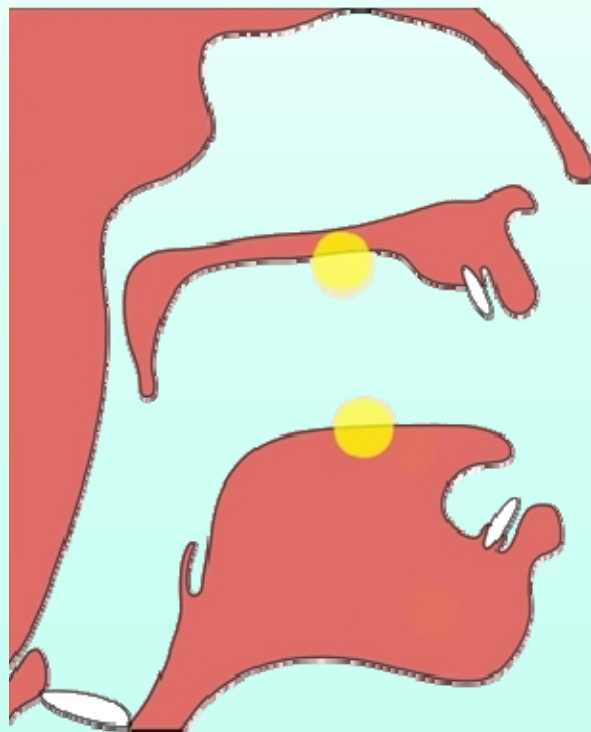

VELÁRIS

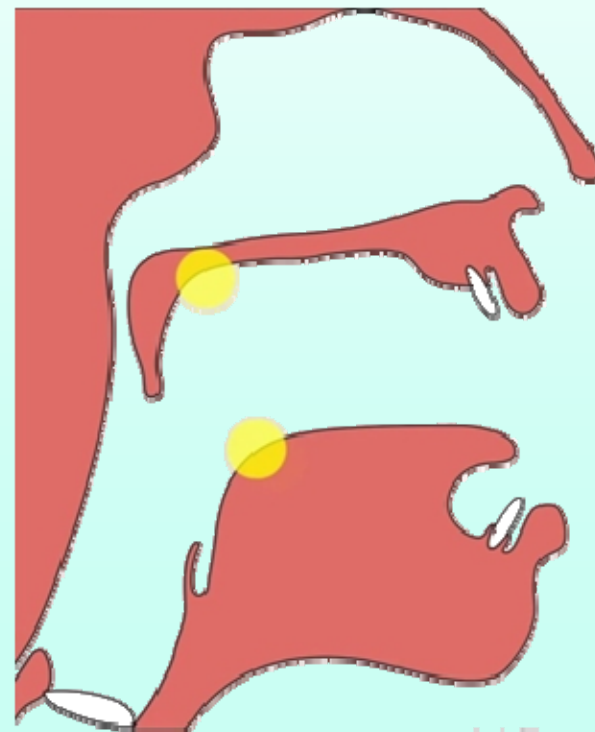

Szájpadlás

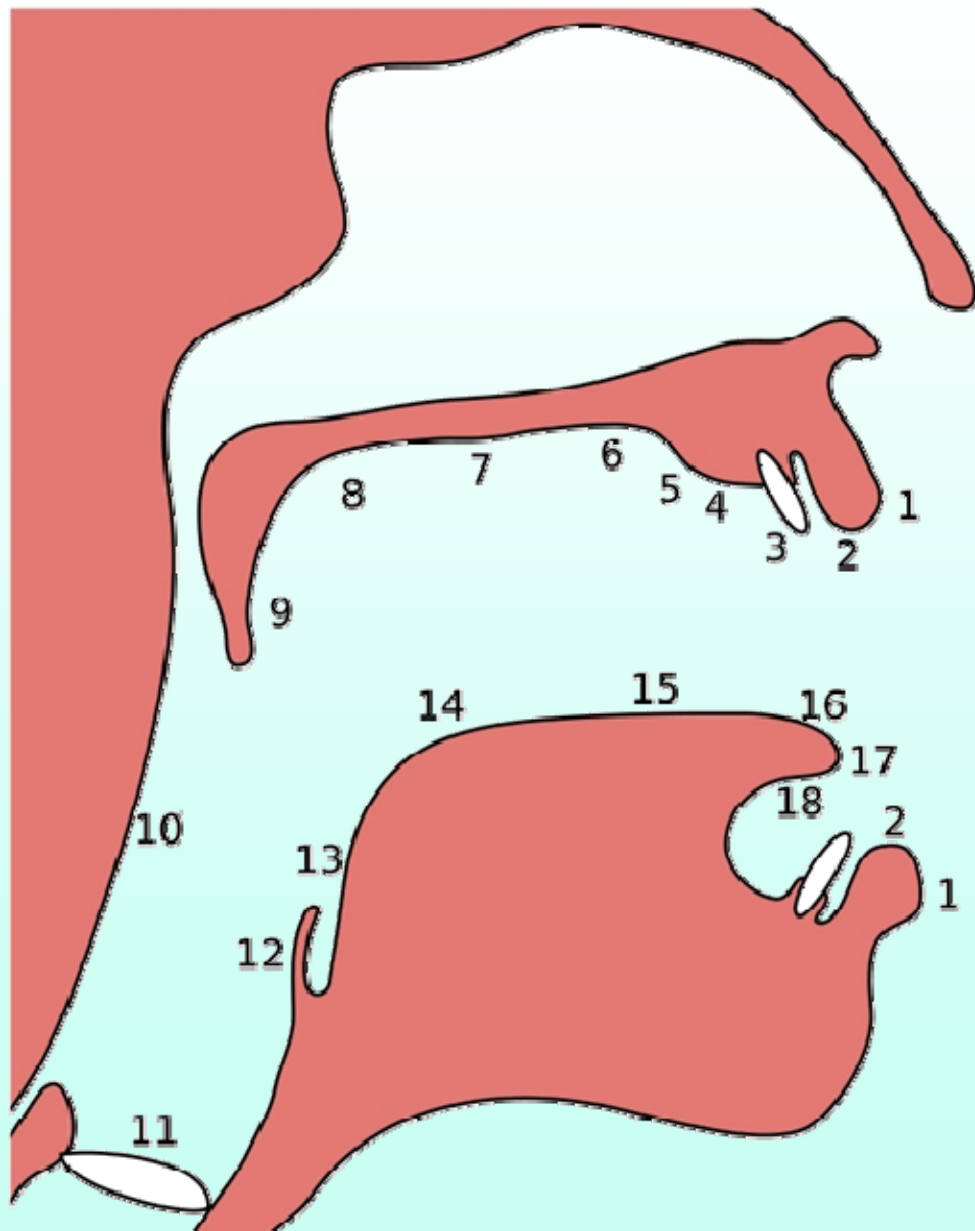

1. Exolabiális
2. Endolabiális
3. Dentális
4. Alveoláris
5. Posztalveoláris
6. Prepalatális
7. Palatális
8. Veláris

10. Faringális
11. Glottális
12. Epiglottális
13. Radikális
14. Poszterior dorzális
15. Anterior dorzális
16. Laminális
17. Apikális
18. Szubapikális

Uvula (ínycsap — uvuláris)

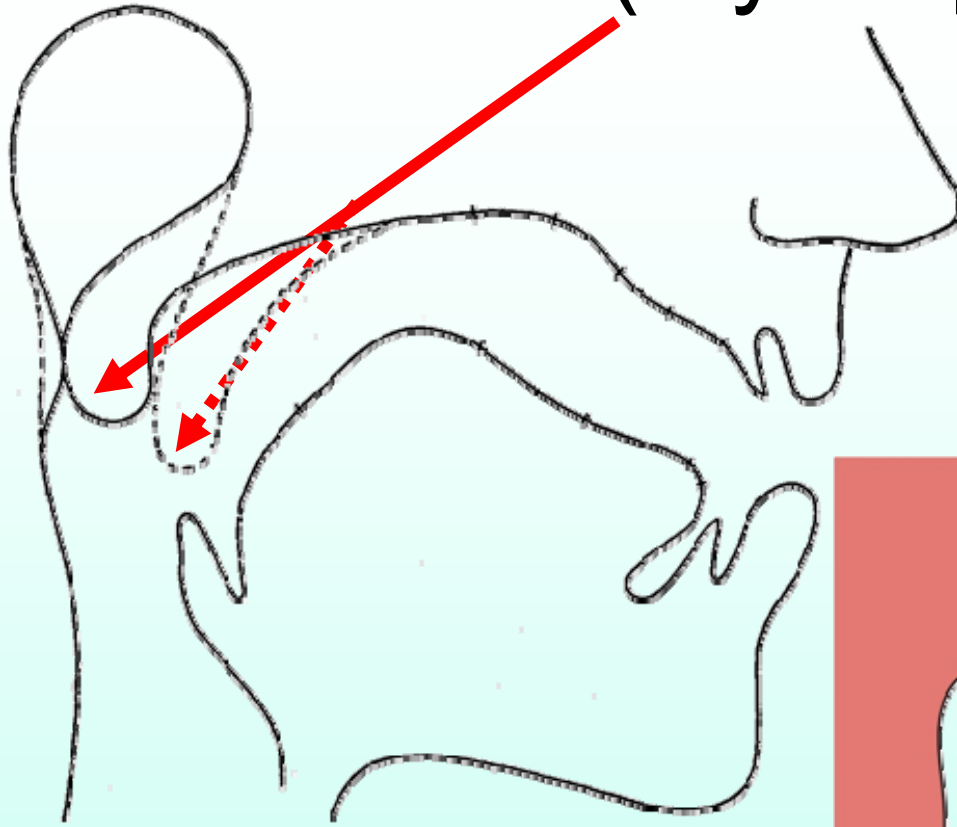

**Mint akadály
(hangképzési hely):**



1. Exolabiális
2. Endolabiális
3. Dentális
4. Alveoláris
5. Posztalveoláris
6. Prepalatális
7. Palatális
8. Veláris
- 9. Uvuláris**
10. Faringális
11. Glottális
12. Epiglottális
13. Radikális
14. Poszterior dorzális
15. Anterior dorzális
16. Laminális
17. Apikális
18. Szubapikális

Helytelen elnevezéssel:
nyelvcsap; problémás,
de elterjedt elnevezés-
sel: *ínyvitorla*.

Uvula (ínycsap — uvuláris)

UVULÁRIS

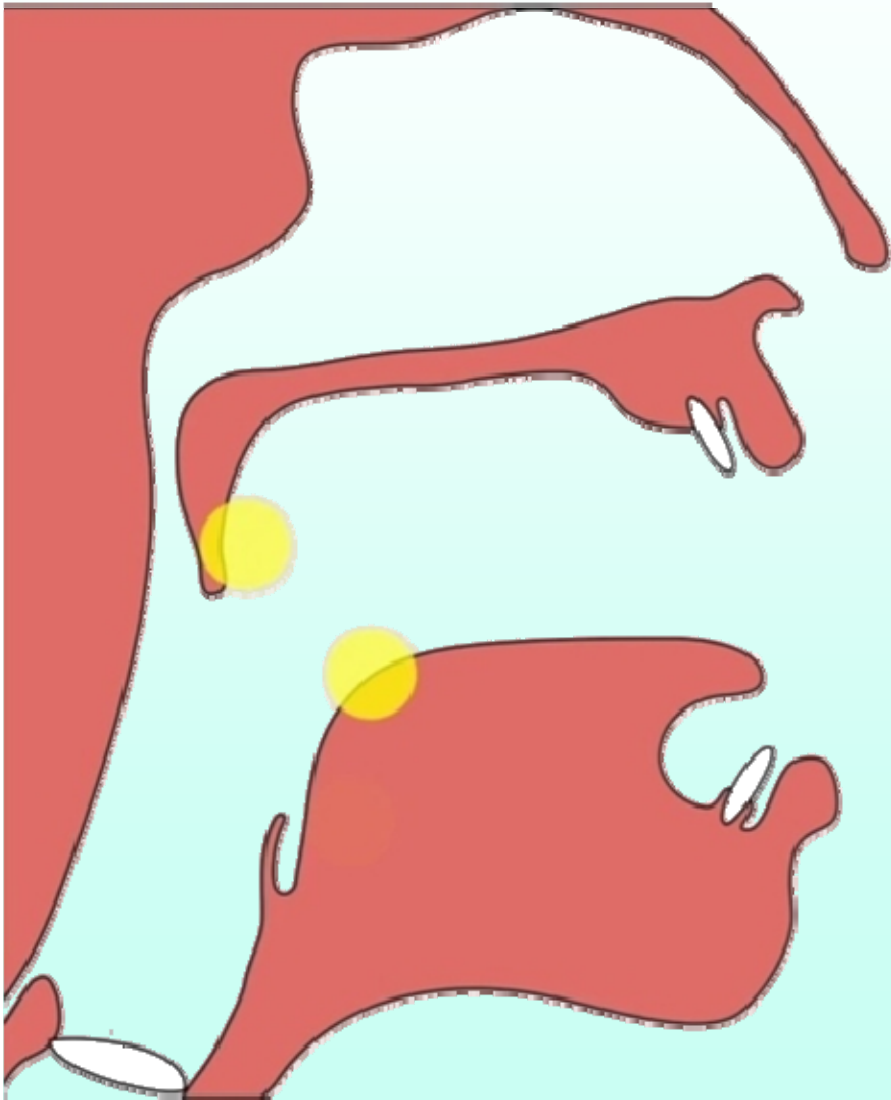

Mint akadály

(hangképzési hely):

Uvuláris zöngés tremuláns:

ρ (*r*) IPA: [R] 🔊

La roue sur la rue roule; la rue
sous la roue reste 🔊

'A kerék az úton gurul; az út a kerék alatt van'

[N] 🔊 nazális

[q] 🔊 [G] 🔊 explozíva

[χ] 🔊 [B] 🔊 frikatíva

A szájüreg **aktív** és **passzív** beszéd szervei

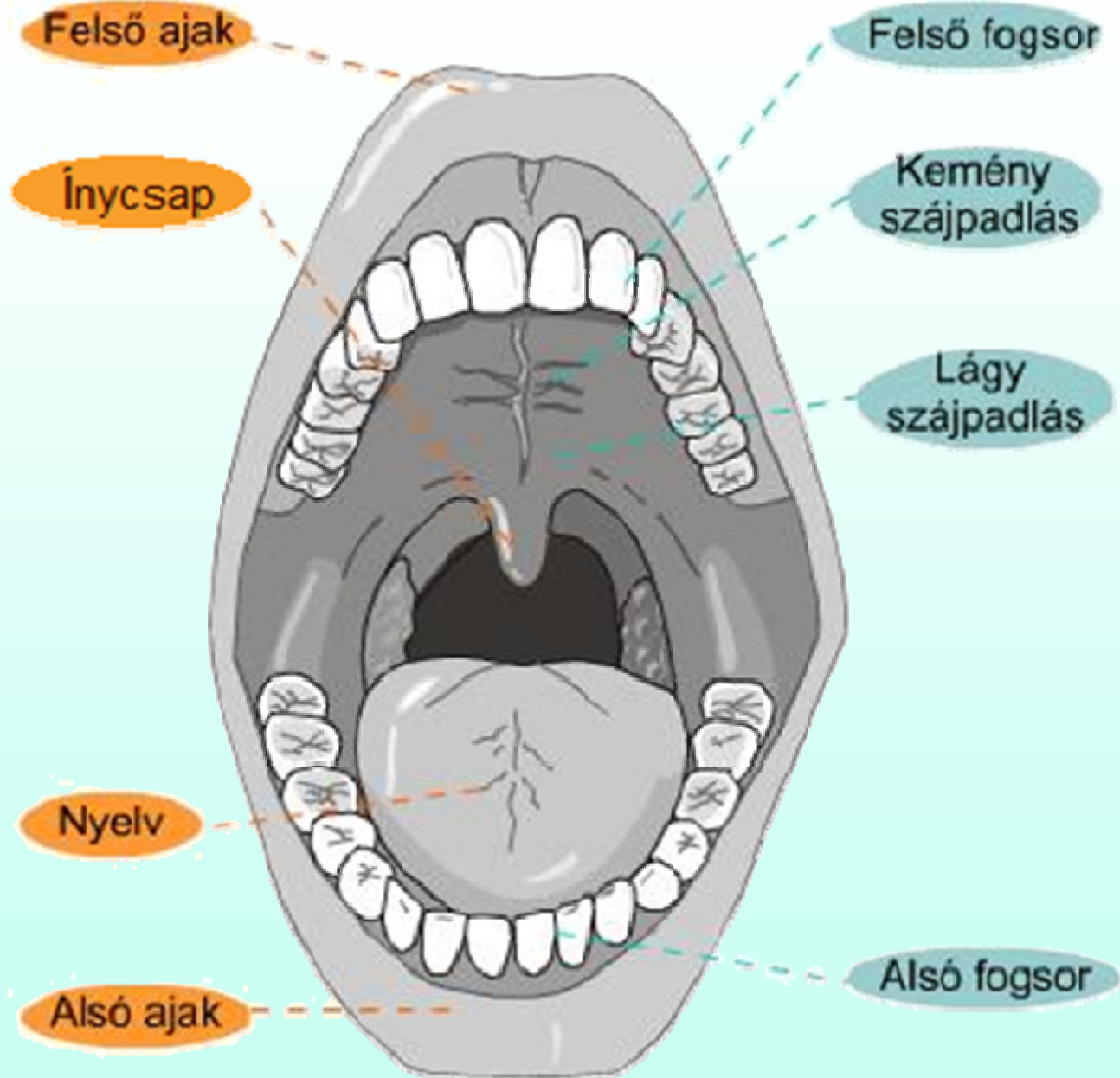

+ egy terminus

homorgán

[mb] [m̥v] [nt] [n̥tʃ] [nʃ] [ŋg]

A képzés főbb helyei

BILABIÁLIS

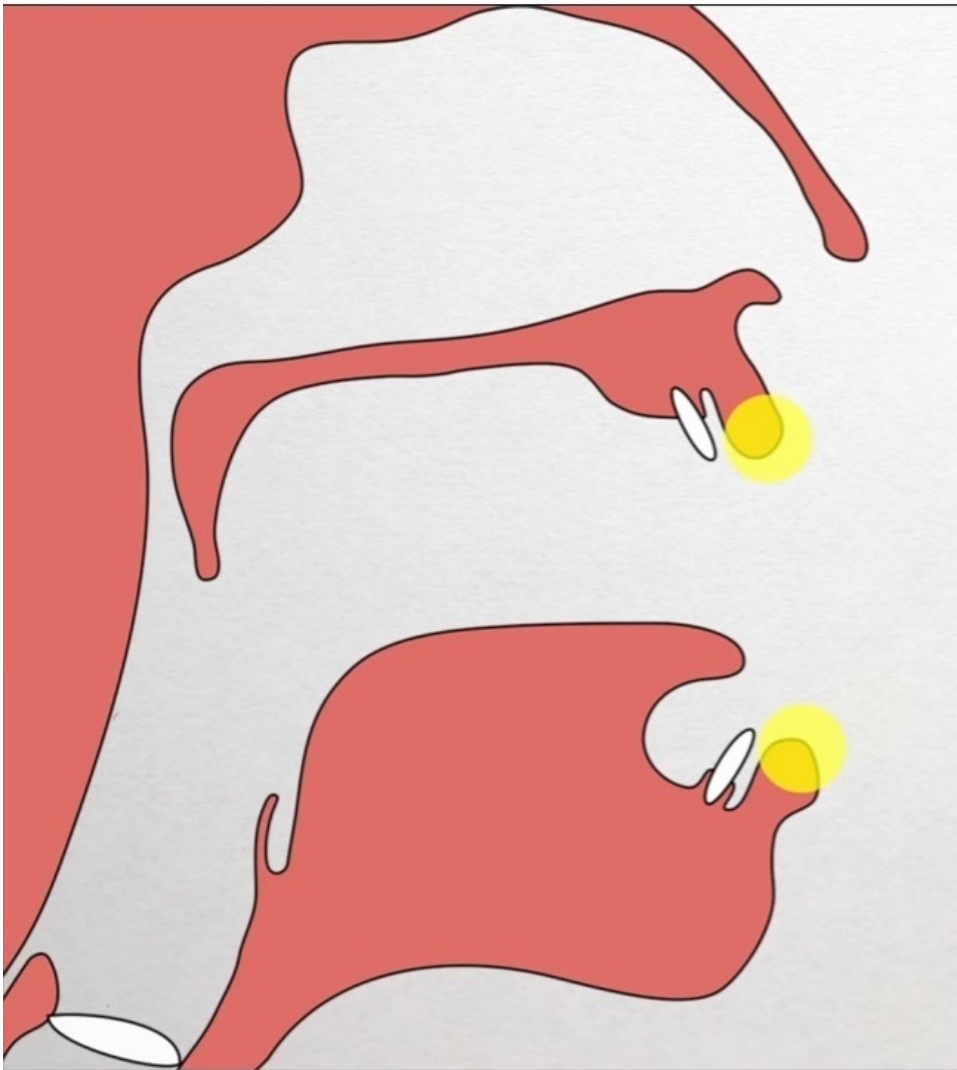

LABIODENTÁLIS

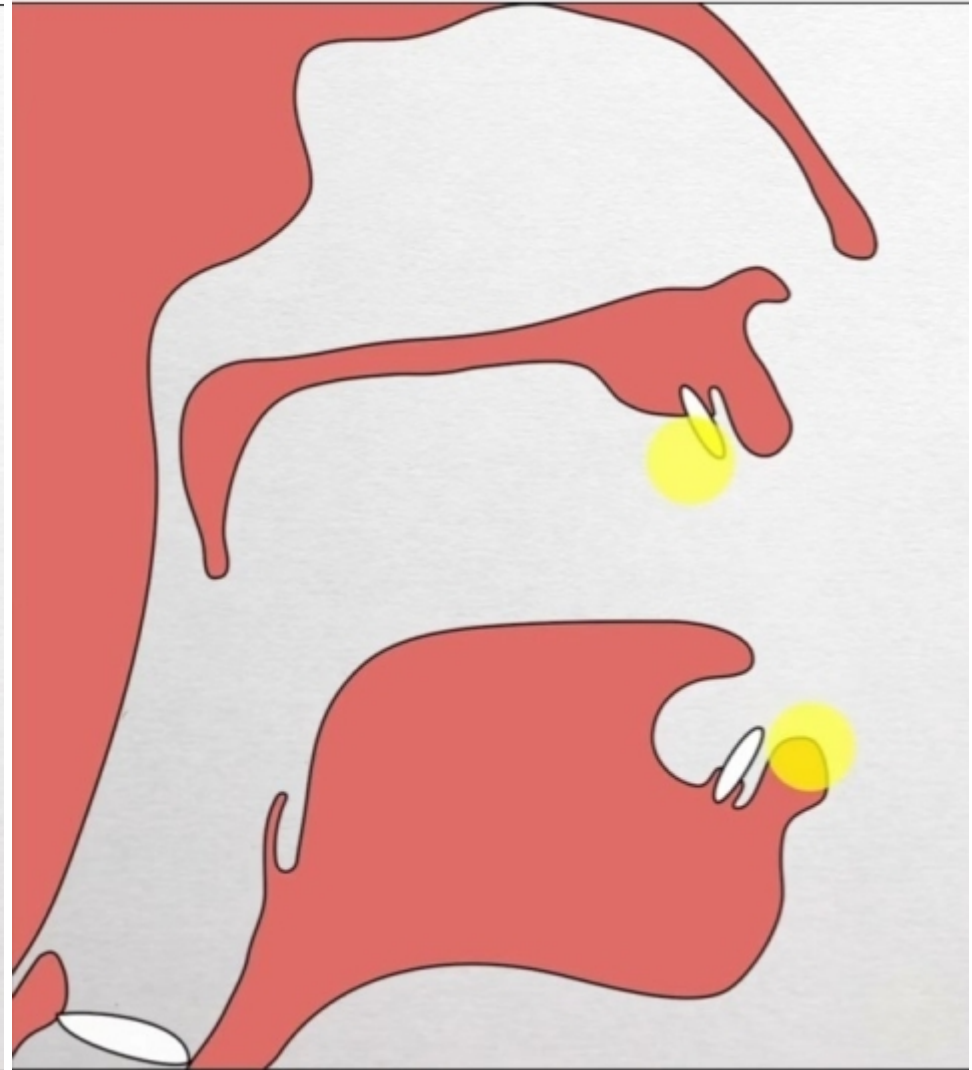

A képzés főbb helyei

DENTÁLIS

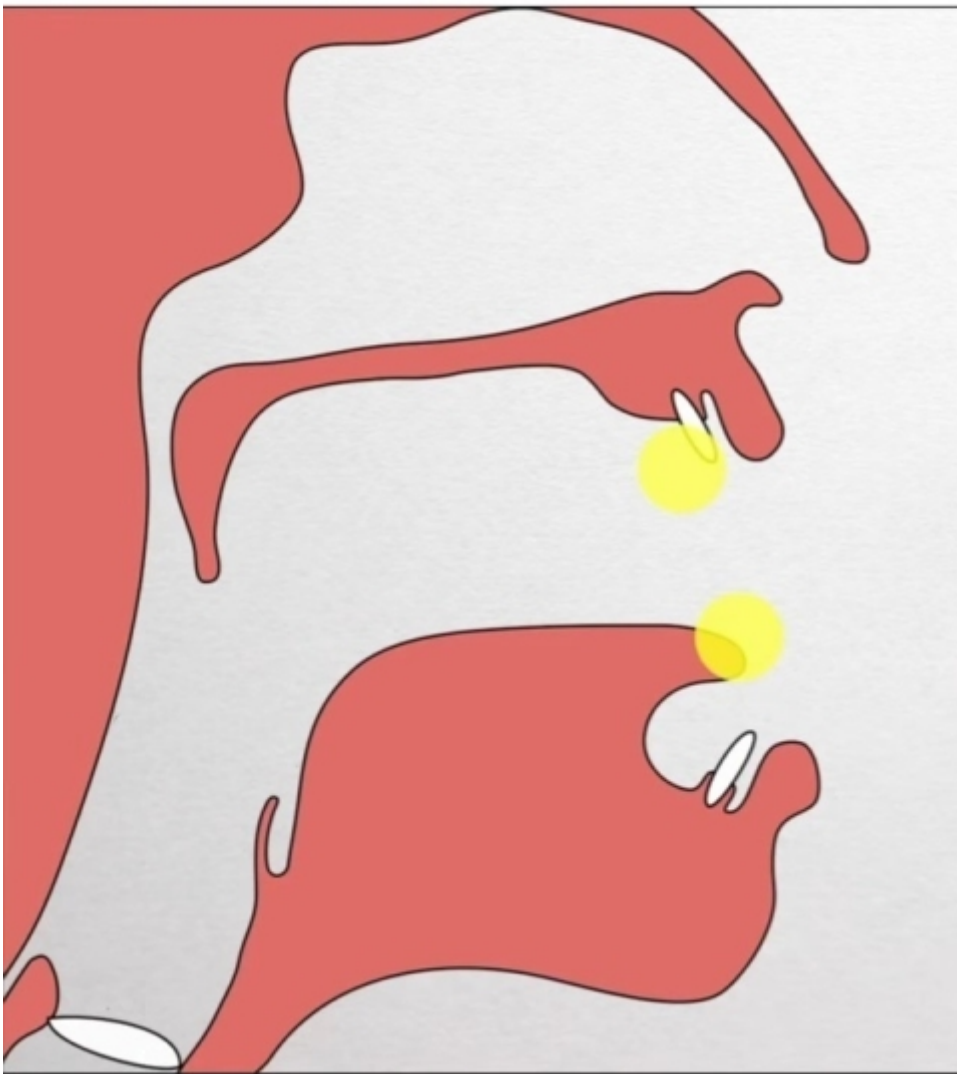

ALVEOLÁRIS

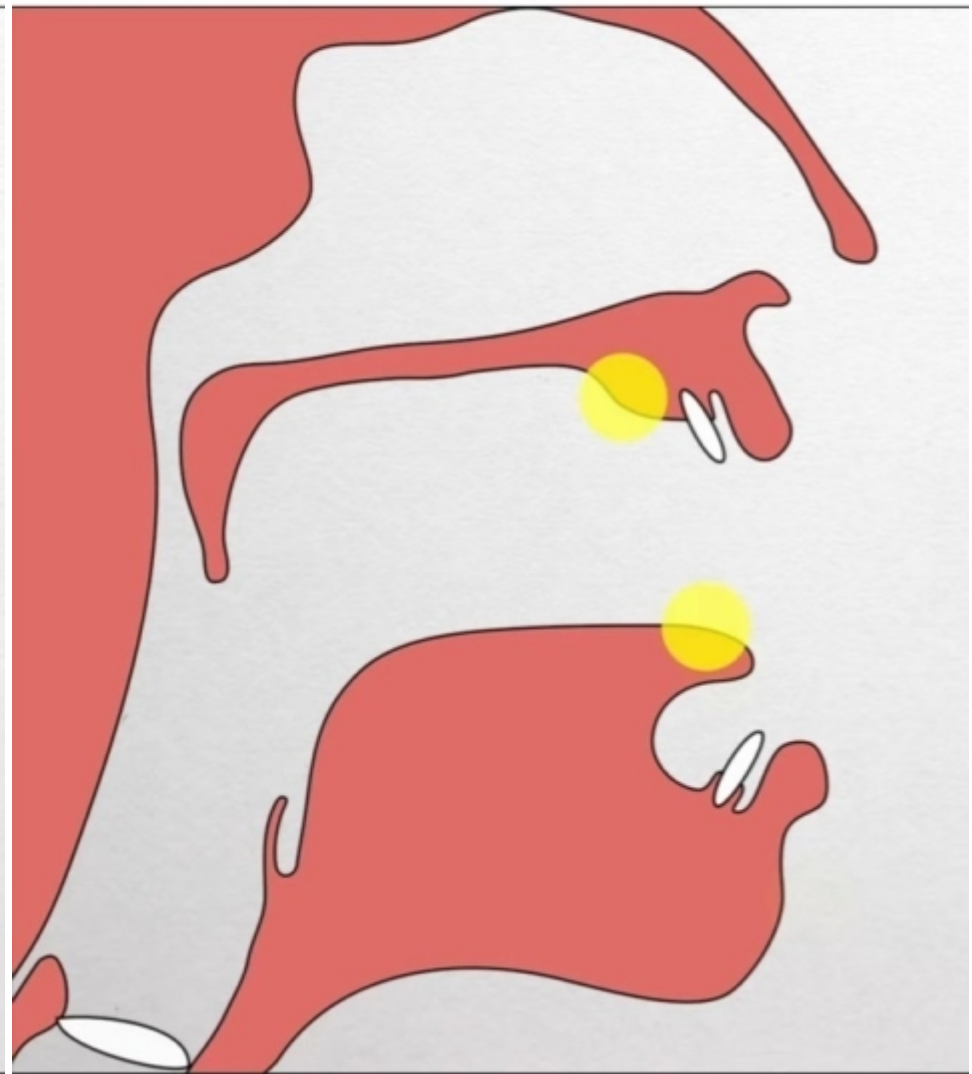

A képzés főbb helyei

POSZTALVEOLÁRIS

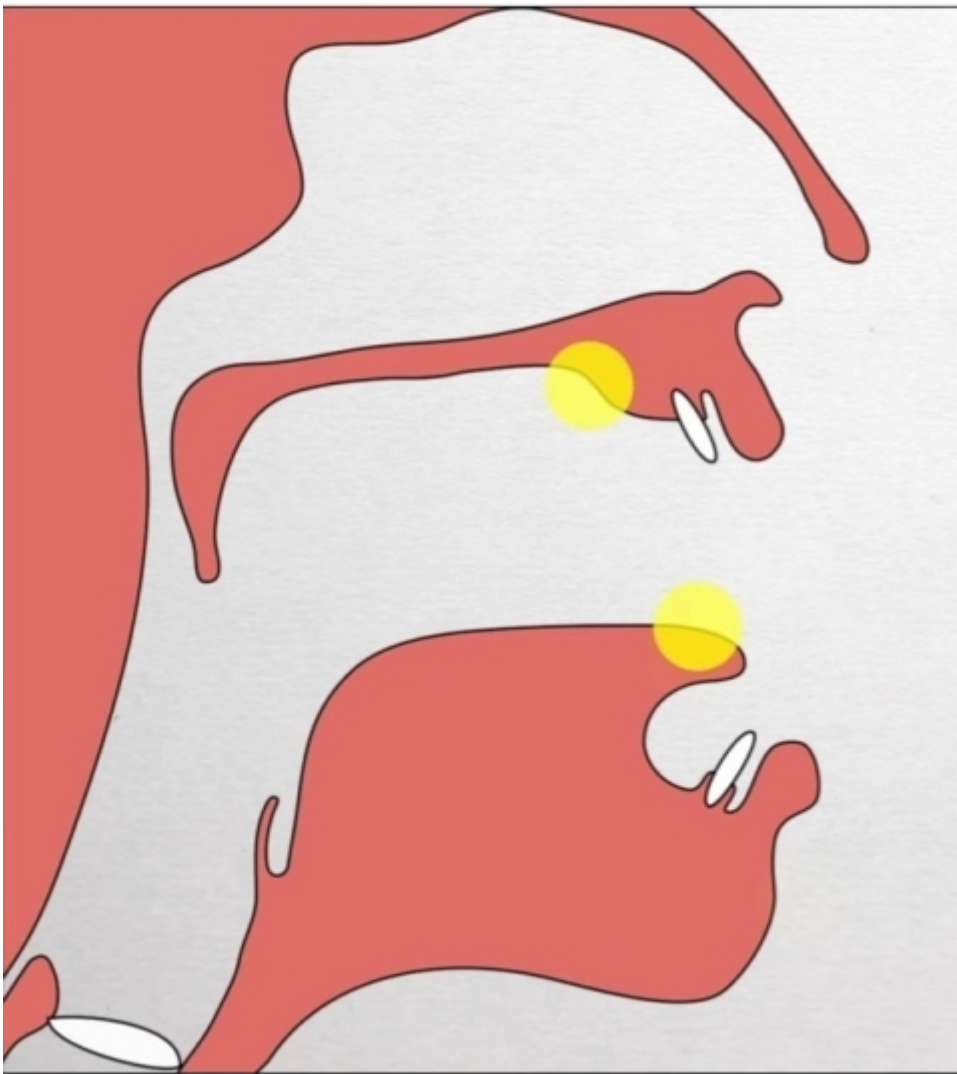

RETROFLEX

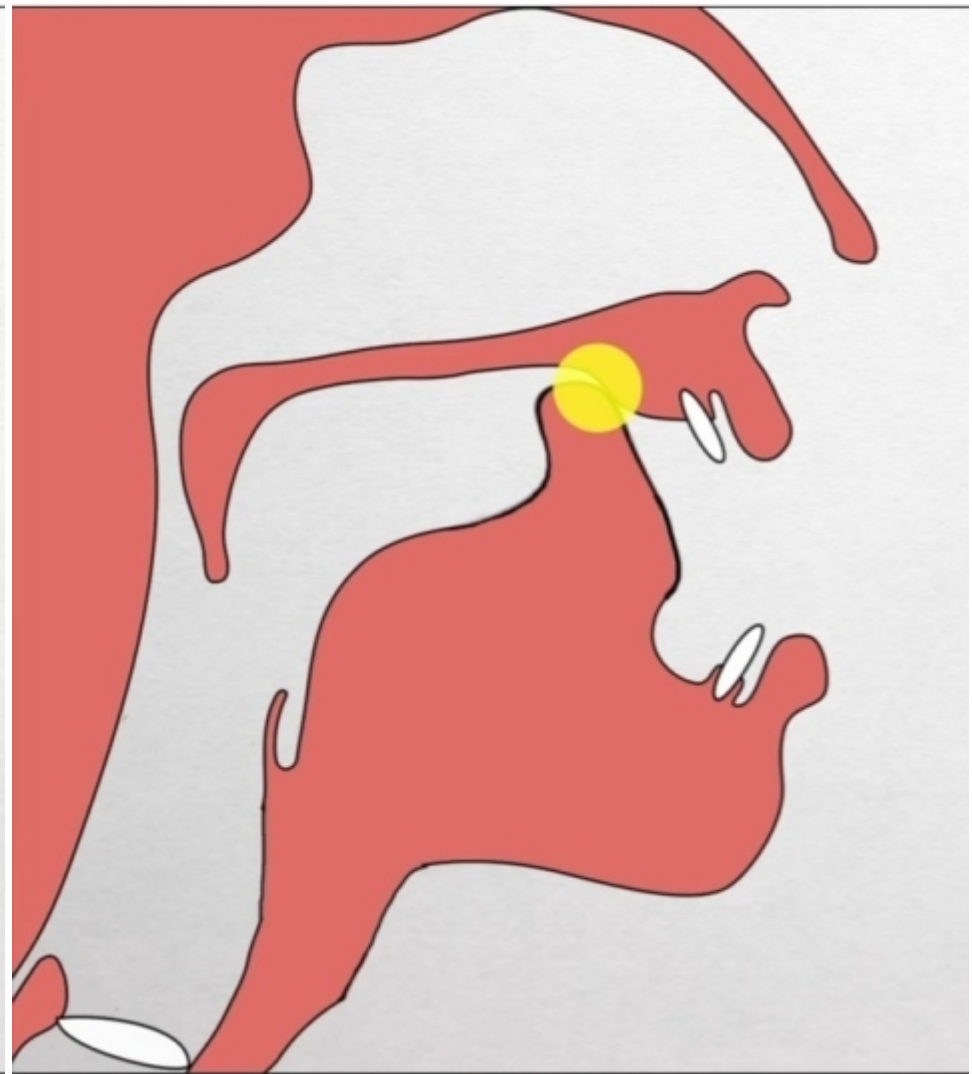

A képzés főbb helyei

PALATÁLIS

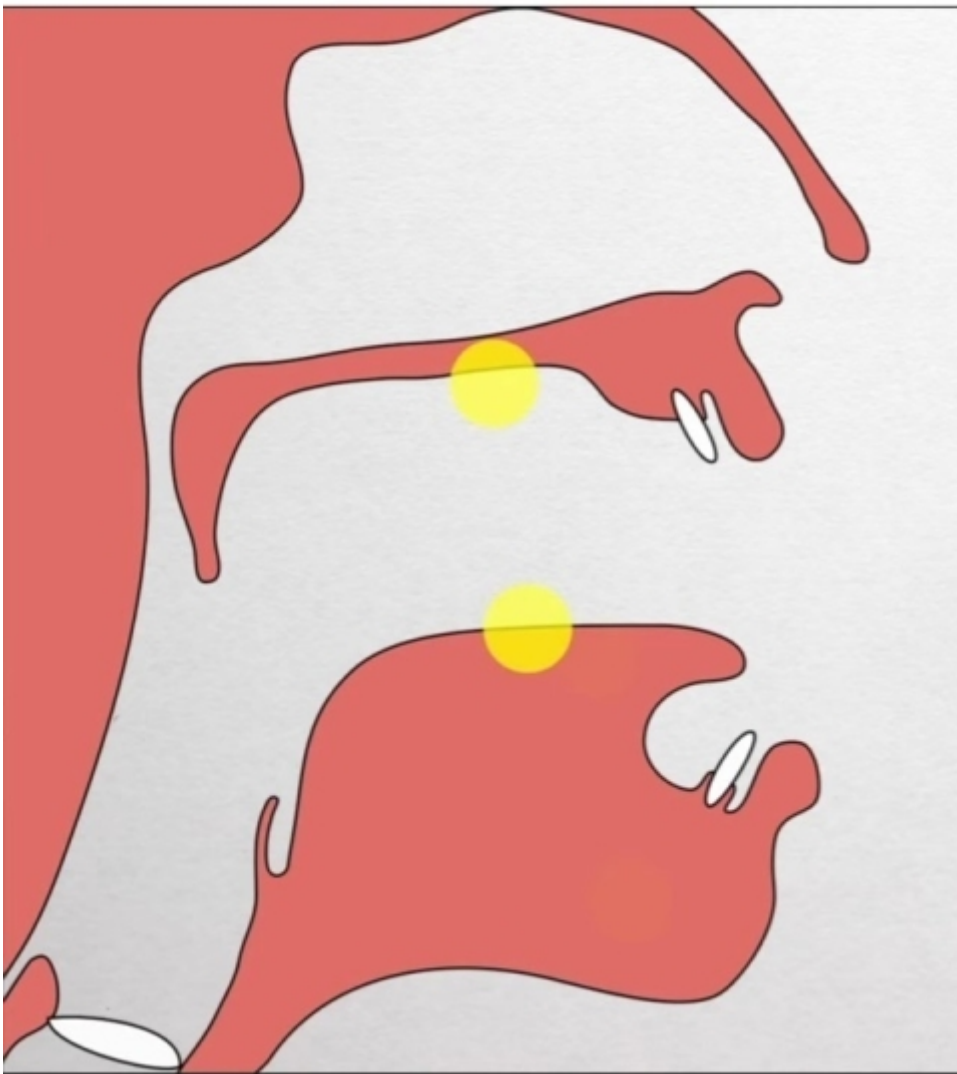

VELÁRIS

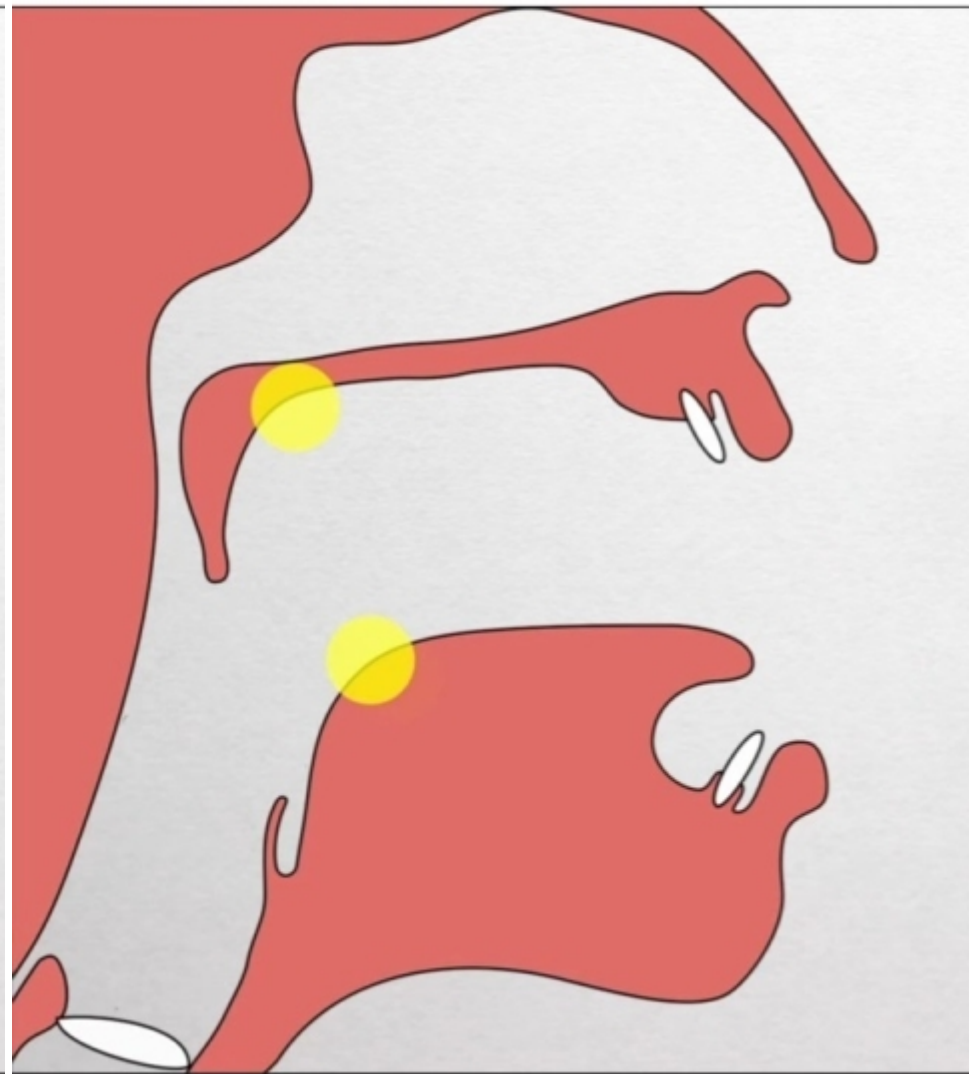

A képzés főbb helyei

UVULÁRIS

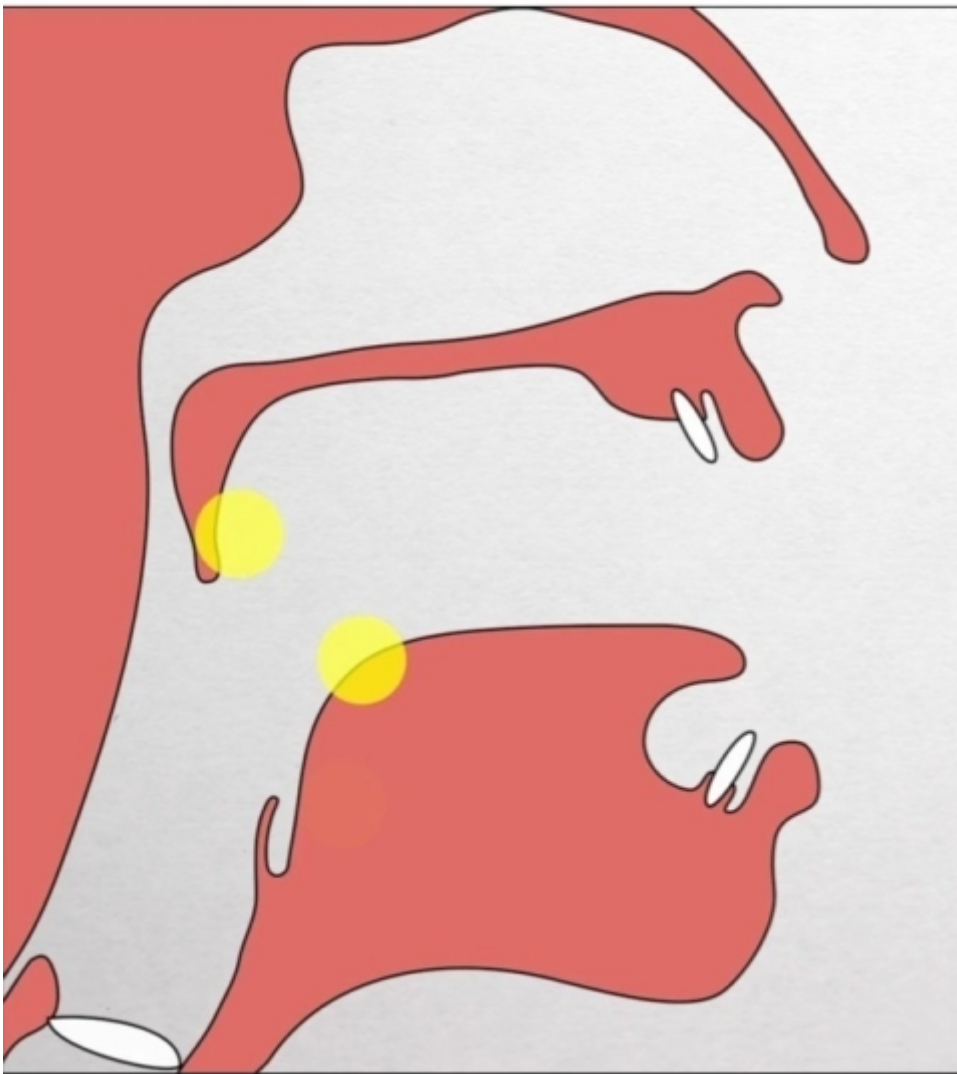

FARINGÁLIS

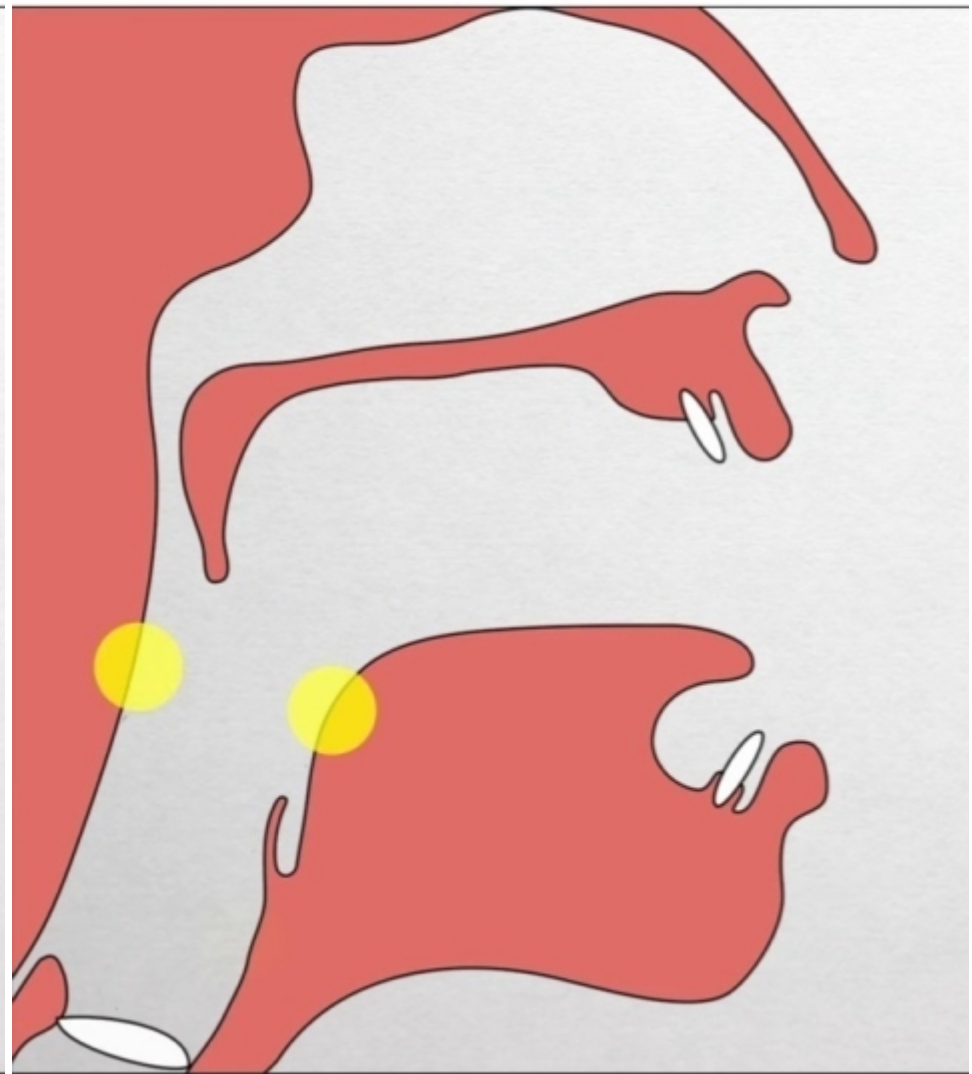

A képzés főbb helyei

EPIGLOTTÁLIS

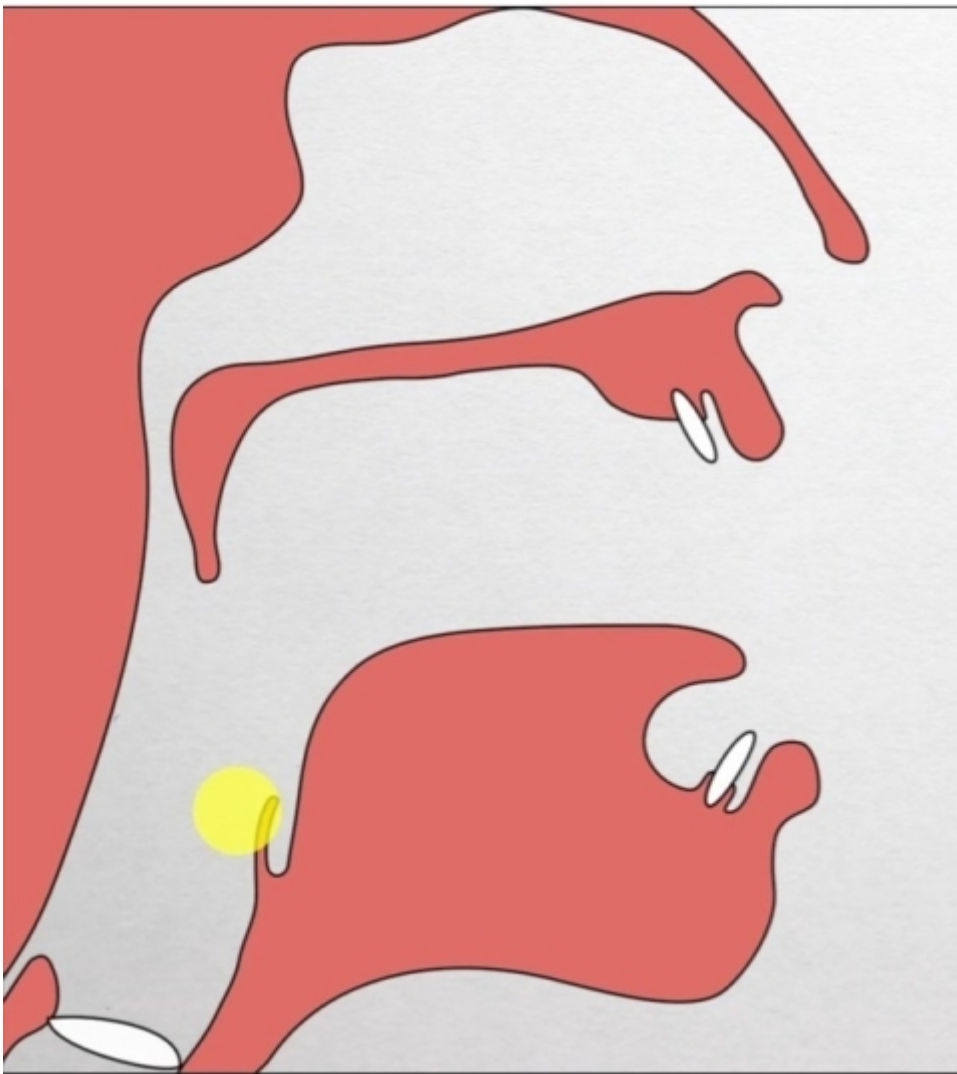

GLOTTÁLIS

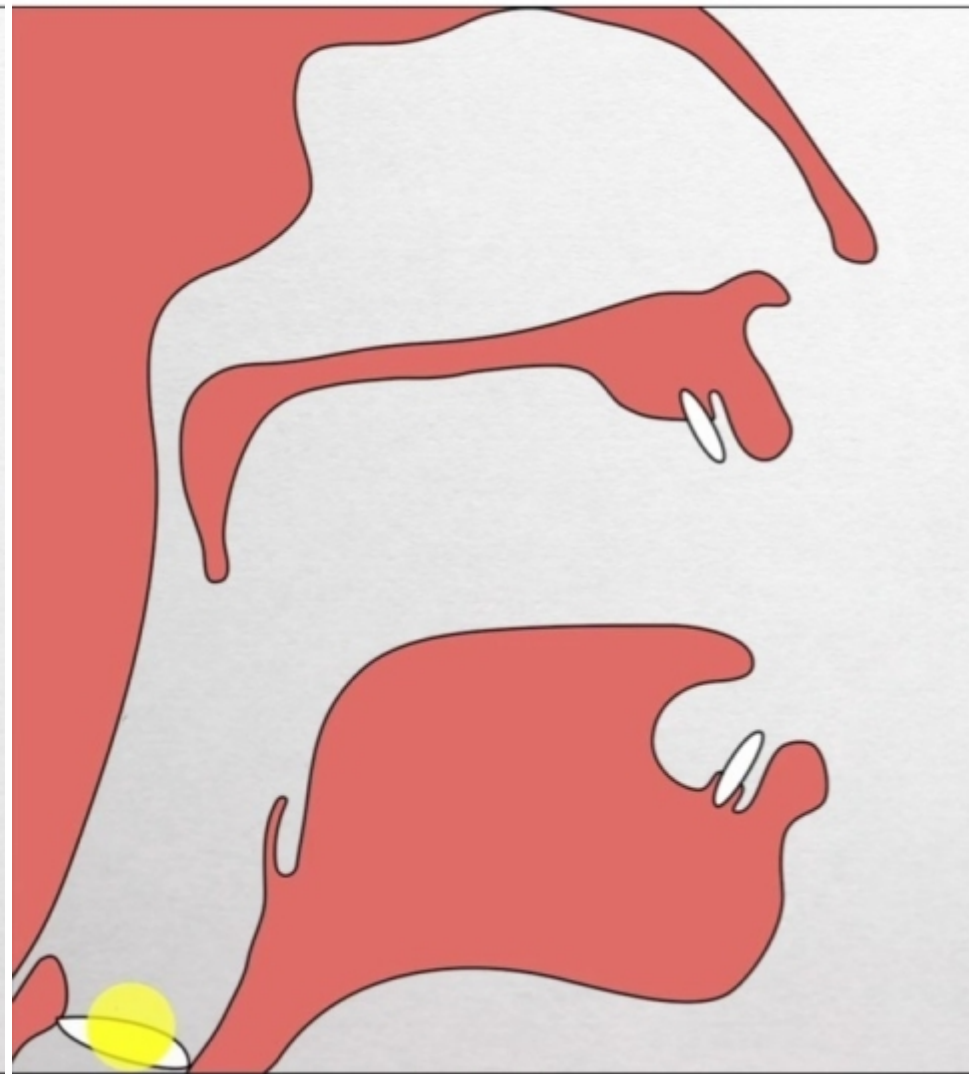



Film a Youtube-on a képzés helyéről (→ köv. dia, 6:00)

PLACE OF
ARTICULATION

